

広報

おおむね



表紙 成人式

- P2～ 平成28年大郷町成人式
- P6～ タウソ通信
- P14～ いきいき健康家族
- P4～ おおさと「夢」劇団 第14回公演
- P11～ ぐるっとおおさと まちの話題
- P17～ おしらせアラカルト
- P13 ふれあいひろば
- P20 今月のむし歯ゼロの子 ほか

宮城県大郷町

校 察

未来を創り 育てるまち
おおむね

2

2016 (平成28年)
No.405



おめでとう 新成人

1月10日、文化会館において大郷町成人式が挙行されました。

今年の新成人は男性37名、女性47名の計84名で、凛々しい羽織袴やスーツ姿、華やかな振袖を着た新成人70名が式典に出席しました。

式典では、赤間町長が「本日、皆さんは新たな一歩を踏み出されました。成人としての強い自覚を持ち、大きく飛躍されることを願っています」と式辞を述べ、新成人を代表して遠藤敬太さん(中村)と伊藤智恵美さん(味明)が新成人としての決意を述べました。



町長式辞



新成人の決意



町民憲章唱和

「二十歳の想い」



安部 瑠利香さん(吉ヶ沢)

本日、無事に成人式を迎えることができ、大変嬉しく思います。これまで支えてくれた家族や友人、沢山の方々に感謝の気持ちでいっぱいです。

私は高校を卒業後、大郷町を離れ勉学に励んでいます。慣れない環境での生活は不安ばかりでしたが、家族や地元の友人の支えの他にも、新しく出会った方々の支えもあり、充実した日々を送ることができています。

成人を迎えた今、責任感を持つと同時に、周囲の方々への感謝を忘れることなく、立派な社会人になれるよう日々努力していきたいと思えます。



高橋 史也さん(山崎)

本日、無事に成人式を迎えることができ、大変嬉しく感じます。それと同時に家族・友人・先生方・多くの方々々に支えられて、一歩ずつ成長していることにも感謝の気持ちを抱きます。

きます。

私は、中学校卒業の頃から、人のためになる職を夢見て福祉の勉強に励んでいます。大郷町には元気な方が多く、繋がりの強い町です。しかし、全国では少子高齢化、生活保護受給者の増加、沢山の福祉的ニーズが増えてきています。大郷町のような温かい世の中を作り上げたいと考え、発展途上の日本の福祉を引っ張っていける援助者となれるよう、これからも日々努力していきたいと強く思います。

平成28年 大郷町成人式



アトラクション



記念品贈呈



私は高校を卒業後、松島のホテルでフロント係を勤めています。フロントはホテルの中心で苦労することが多くありますが、その中でお客様を笑顔にすることができた時が、仕事の良さを一番感じることが出来ます。今後もお客様の笑顔をもっと増やせるよう向上心を持ち日々努力して勤めていきたいと思っています。

社会人になって責任を伴うことが常にあるので、社会人としての自覚をもって行動し、立派な社会人になれるよう努力していきたいと思っています。



大松澤 千尋さん(中粕川)

本日、無事に成人式を迎えることができ、とても嬉しく思います。今まで支えてくれた家族、友人、先生方、たくさんの方々への感謝の気持ちでいっぱいです。



山縣 麗未さん(中村)

本日、無事に成人式を迎えることができ、非常に嬉しく思うと同時に、私をこれまで支えてくれた全ての方々への感謝の気持ちでいっぱいです。

中学校を卒業する頃、授業で二十歳の自分に手紙を書きました。その頃描いていた二十歳の私は実際よりずっとしっかりとした立派な大人でした。それと比べると現在の私はまだまだ子どもです。今、様々な紆余曲折を経ながらも将来のために勉学に励んでいきます。自分が思い描いていた立派な大人に現在はまだ程遠いですが、今後多くの知識と経験を積んで、社会に恥じない立派な社会人になりたいと思います。

おおさと
「夢」劇団
第14回公演

大地と祭り

パートⅡ ～二つの疎開～

12月20日、第14回目を迎えた町民劇場「大地と祭りパートⅡ」二つの疎開」が文化会館で上演されました。
大郷のラーメン屋「TAAREN」を舞台に、東日本大震災の原発被害で疎開をやむなくされ福島県から大郷の近くの町へ引越してきた家族と、終戦前に疎開によって大郷へ訪れたことがある人々の二つの疎開から立ち上がる物語。
子役を一人役も演じた小・中学生の活躍や手の込んだ舞台、歌を織り交ぜた演出で会場に訪れた方々へたくさん感動を届けました。



「お母さん 甘い」

「砂糖ですよ」

疎開中まともな食事も出来なかつた子どもたちのため、親は面会時の荷物の底に砂糖を忍ばせていました



東日本大震災後、原発被害で疎開した親子が来店



大勢の来場者に感動を届けました



終戦前、疎開でやってきた人々が当時の記憶をたどって大郷を訪れる





劇を盛り上げたコール・カッコー



兄弟の思いを母へ伝える



何役も演じた子役たち



出演者全員で「BIBA おおさと」を歌いフィナーレ

実行委員長あいさつ

おおさと「夢」劇団14回公演「大地と祭りパートⅡ〜二つの疎開〜」に、多くの皆様方にご来場いただき、誠にありがとうございました。

例年ですと、12月の第1日曜日に公演していましたが、第3日曜日にずれ込んだ事で今までになく、お客様に来ていただけるか心配で、公演当日まで頭が一杯になっておりました。自分の出番になり、会場のお客様を目の当たりにした時は感謝の気持ちで、胸が一杯になりました。

8月に第1回目の実行委員会を開催し、公演に向けて1人何役を持つての4カ月でした。特に舞台作り等は、キャストとして参加いただきました小学生並びに保護者の皆様には、土日を返上してご協力いただき大変ありがとうございました。

今回の公演に際しまして、キャストとして参加いただきました皆様、特別出演していただきましたコール・カッコーの皆様に深く感謝申し上げますと共に、協賛・後援いただきました関係機関の皆様、私達を陰で支えてくださいました多くの皆様には厚く御礼申し上げます。

大郷町民劇場実行委員会実行委員長

松崎明子

町民税・県民税の申告相談

町民税・県民税の申告相談を2月15日(月)から3月15日(火)まで行います。
下記日程表を確認のうえ、指定された日の申告相談にご協力ください。

申告が必要な方・・・平成28年1月1日現在、町内に住所があり、平成27年1月1日から12月31日までに収入のあった方

- ・給与所得者、自営業者、公的年金受給者、その他収入のあった方
- ・雑損控除、医療費控除、寄付金控除等を受けられる方

申告を必要としない方・・・税務署へ確定申告書を提出した方、1カ所からの給与所得のみで年末調整を済ませた方、公的年金等の収入のみで収入金額が400万円以下の方（生命保険料等各種控除の適用を受けようとする方は申告が必要です。）

申告に必要な書類等

- 給与所得の源泉徴収票、事業主からの支払い明細書、収入証明書、公的年金等の源泉徴収票、収入・支出がわかる帳簿や書類、農産物販売の明細書、JAの「農協取引年次集計表」など
- 配偶者の収入がわかる書類
- 控除の対象となる医療費・国民健康保険税・農業者年金保険料・介護保険料・後期高齢者医療保険料の各領収書、生命保険料・個人年金保険料・地震保険料の各種控除証明書、障害者手帳など【国民年金保険料については日本年金機構発行の社会保険料（国民年金保険料）控除証明書が必要になります】
- 税務署から送付された申告書がある方はその申告書
- 印鑑

※東日本大震災により繰越雑損失控除を受けられる方は、前年の確定申告書等の写しをお持ちください。

申告相談日程表

受付時間：午前9時～11時・午後1時～3時
会場：中央公民館3階大ホール

月日	曜日	対象地区	月日	曜日	対象地区
2月15日	月	粕川地区	3月1日	火	大松沢地区
16日	火		2日	水	
17日	水		3日	木	大谷東部地区
18日	木	4日	金		
19日	金	大谷西部地区	6日	日	休日申告（全地区）
22日	月		8日	火	大谷東部地区
23日	火		9日	水	
24日	水	大松沢地区	10日	木	全地区
25日	木		11日	金	
26日	金		14日	月	
28日	日	休日申告（全地区）	15日	火	

※休日申告の翌日、2月29日(月)・3月7日(月)は、休みとなります。 問 税務課 ☎359-5505

要介護認定者の障害者控除について

要介護認定を受けている方のうち、要介護1以上で一定の要件を満たせば、申請により町が発行する「障害者控除対象者認定書」をもとに、身体障害者に準ずる者等として、所得税申告の障害者控除が受けられます。

ただし、療育手帳及び身体障害者手帳をお持ちの方は、今回の申請は必要ありません。

確定申告に必要な方は、保健福祉課に申請の上、交付を受けて下さい。

申請期間：2月1日(月)～3月15日(火)

申請に必要なもの：介護保険被保険者証、申請者の印鑑

問 保健福祉課 ☎359-5507

◆◆◆ 平成28年度から軽自動車税が変わります ◆◆◆

●原動機付自転車及び二輪車など

車種区分		改正前	改正後
原動機付自転車	50cc以下	1,000円	2,000円
	50cc超90cc以下	1,200円	2,000円
	90cc超125cc以下	1,600円	2,400円
	ミニカー	2,500円	3,700円
小型特殊自動車	農耕作業用のもの	1,600円	2,400円
	その他のもの	4,700円	5,900円
軽二輪 (125cc超250cc以下)		2,400円	3,600円
小型二輪 (250cc超)		4,000円	6,000円

三輪以上の軽自動車については、登録時期により税額が異なり、登録後13年を経過した車両（電気・天然ガス・メタノール・ガソリン電力併用の軽自動車及び被けん引自動車を除く。）については、※1が適用されます。

●三輪以上の軽自動車

車種区分				改正前	改正後		※1 登録後13年超の車両
					平成27年3月31日 までの登録車	平成27年4月1日 以降の登録車	
軽自動車	三輪のもの			3,100円	3,100円	3,900円	4,600円
	四輪以上	乗 用	営業用	5,500円	5,500円	6,900円	8,200円
			自家用	7,200円	7,200円	10,800円	12,900円
		貨物用	営業用	3,000円	3,000円	3,800円	4,500円
			自家用	4,000円	4,000円	5,000円	6,000円

※軽自動車税は4月1日現在の所有者に課税されます。所有しなくなった車両などがある場合は、3月末までに廃車などの手続きをしてください。

問 税務課 ☎359-5505

仙台北税務署からのお知らせ

平成27年分確定申告書作成会場について

所得税及び復興特別所得税・贈与税は3月15日(火)、消費税及び地方消費税は3月31日(木)が確定申告と納税の期限です。

確定申告書作成会場は次のとおりです。(土・日・祝日を除きます。ただし、2月21日と28日の日曜日は開設します。)

また、税務署の駐車場はとて狭いため、公共交通機関等をご利用ください。

①仙台北税務署

(仙台市青葉区上杉1-1-1)

開設期間：2月16日(火)～3月15日(火)

受付時間：午前9時～午後5時

②アズテックミュージアム

(仙台市太白区中田町杉ノ下18)

開設期間：2月8日(月)～3月15日(火)

受付時間：午前9時～午後4時

※午後3時以降は、①②の会場とも大変混雑する傾向にあるため、混雑状況に応じて、受付を早めに終了する場合がありますので、なるべく早い時間帯にお越しください。

確定申告書等の作成は自宅でネットが便利です

国税庁ホームページ (<http://www.nta.go.jp>) の「確定申告書等作成コーナー」では、画面の案内に従って金額などを入力するだけで、簡単に確定申告書等を作成することができます。

「確定申告書等作成コーナー」を利用すると、

- ①入力した金額の合計等は「自動計算」のため計算誤りがない
- ②医療費の明細書や青色申告決算書等も作成できる
- ③作成中のデータを保存し、保存したデータを読み込んで作業再開できる
- ④保存したデータは翌年読み込んで活用できる
- ⑤24時間利用できる

(e-Taxの送信は3月15日まで)

作成した確定申告書等の提出方法は次のとおりです。

- ①印刷して管轄税務署へ郵送等により提出(書面提出) …電子証明書等の事前準備等は不要
- ②自宅のパソコンからインターネットで送信(e-Tax) …電子証明書等の事前準備等が必要

問 仙台北税務署 ☎222-8121

平成28年度入札参加者追加募集

大郷町では、一般（指名）競争入札における入札参加者の平成28年度分の追加募集を行います。大郷町が発注する建設工事（浄化槽設置工事を含む）・建設工事関連業務・物品役務の提供等の入札に参加を希望する方は、下記により審査を受けてください。

《受付審査》

場所：大郷町役場企画財政課（2階）

審査期間：2月1日（月）～2月10日（水） ※土日を除く
午前9時～午後4時 ※正午～午後1時を除く

申請方法：大郷町ホームページにアクセスし、申請書類等をダウンロードして作成のうえ上記窓口に参加もしくは郵送により送付してください。

登録の有効期限：平成28年4月1日～平成29年3月31日までの1年間

大郷町ホームページ（<http://www.town.miyagi-osato.lg.jp>）

申・問 企画財政課 ☎359-5501

農業者年金2015で

農業者の方なら広く加入できます。

60歳未満の国民年金第1号被保険者であっても、年間60日以上農業に従事している方は誰でも加入できます。配偶者や後継者など家族農業従事者の方も加入できます。

少子高齢化時代に強い年金です。年金資産は安全かつ効率的に運用しています。

自ら積み立てた保険料とその運用益（付利）により将来受け取る年金額が決まる「積立方式（確定拠出型）」の年金です。自分が必要とする年金額の目標に向けて、保険料を自由に決められ（月額2万～6万7千円）、経営の状況や老後設計に応じていつでも見直せます。

終身年金で80歳までの保障付きです。

農業者老齢年金は、原則65歳から生涯受け取ることが出来ます。仮に80歳前に亡くなられた場合でも、80歳までに受け取れるはずであった農業者老齢年金の額の現在価格に相当する額を、ご遺族に死亡一時金として支給します。

農業者年金については、内容をまず知っていただきたいと思えます。詳しくは農業委員会又はJAあさひなへお気軽にお問い合わせください。

問

農業委員会 ☎359-5517
JAあさひな大郷支店

☎359-5553

消費生活相談コーナー Q&A

Q 「オレオレ詐欺」の被害にあわないためにはどうしたらよいか。

A 「オレオレ詐欺」は10年以上前からある手口ですが、いまだに被害は後を絶ちません。息子や孫などに成りすまし「助けて欲しい」とお金を要求します。典型的な手口は「お金の入ったかばんを電車で置き忘れた」「他人に怪我をさせた」「女性とトラブルになった」などで、息子や孫を助けたいという親心につけ込む方法です。

トラブルにあったという突然の電話であわてさせ、冷静な判断ができないようにして、言葉巧みに架空の話を通じて現金をだまし取ろうとします。

このような場合は、必ず本人に確認することが大事です。「携帯電話の番号が

変わった」と言われた場合も同じです。必ず前の番号にかけてみましょう。そしてあわてないで誰かに相談しましょう。

電話の話だけですぐにお金を振り込んだり、送ったりしないください。見知らぬ人に手渡しすることは絶対止めてください。振り込め詐欺の被害を防ぐ一番効果的な方法は第三者に相談することです。そうすることで時間に余裕が出て冷静になれる。

自分には関係が無いことと思わないで、不審な電話がかかってきたらどうするか、誰（どこ）に相談するか、前もって決めておくのが良いでしょう。

大郷町消費生活相談

日時／毎週火曜日
午前10時～正午
午後1時～3時

場所／役場2階
監査委員会

相談員／及川よし子さん
直通電話

☎359-5541

問

農政商工課
☎359-5503

国民年金だより

前払い(前納)すると

保険料は割引かれます

国民年金保険料は、お支払い方法によって、お得な割引が設定されています。納付方法は、現金(納付書)のほかに、口座振替、クレジットカード納付から選択できます。

「前納」による割引

6カ月分(4月分～9月分)、10月分～翌年3月分、1年分及び2年分(4月分～翌年3月分)をまとめて納付(前納)することにより、保険料が割引されます。

なお、現金納付より口座振替による前納の方が割引額が高くなっています。※2年前納付は口座振替のみとなっています。(下表参照)

「早割」による割引(口座振替のみの取扱いです)

当月保険料の口座振替日は、通常翌月末日ですが、当月末日に引き落とすことにより、月額50円の割引となります。

(例) 4月分の保険料を4月末日に口座引き落とし
↓50円割引

申し込み方法

口座振替の申し込み

- ① 年金手帳または納付書
- ② 預金通帳
- ③ 届出印

以上をご用意のうえ、各金融機関または年金事務所、役場町民課年金係までお申し込みください。

口座振替が開始されるまで、お申し込み後2カ月程度かかります。4月から9月の前期6カ月分、1年前納及び2年前納をご希望の場合は、2月末日までにお申し込みください。※前納の口座振替日は4月30日です。

口座振替の初回の引き落としにご注意ください

○毎月「早割」を申し込まれた方の場合

初回の引き落としは「前月分(割引なし)」と当月分(50円割引)の2カ月分の保険料が引き落としされます。その後は1カ月分の

引き落としとなります。○6カ月前納を申し込まれた方の場合

初回の引き落としは、「3月分と4月分から9月分」の7カ月分、または「9月分と10月分から翌年3月分」の7カ月分の保険料が引き落としされます。その後は、6カ月分の引き落としとなります。

国民年金保険料前納・早割による割引額表

		1カ月分	6カ月分	1年度分	2年度分
口座振替	当月末	50円	300円	600円	1,200円
	6カ月前納		1,060円	2,120円	4,240円
	1年前納			3,920円	7,840円
	2年前納				15,360円
現金納付	6カ月前納		760円	1,520円	3,040円
	1年前納			3,320円	6,640円

※平成27年度の保険料額での割引額

○1年前納を申し込まれた場合

初回の引き落としは「3月分と4月分から翌年3月分」の13カ月分の保険料が引き落としされます。その後は12カ月分の引き落としとなります。

○2年前納を申し込まれた方の場合

初回の引き落としは「3月分と4月分から翌々年3月分」の25カ月分の保険料が引き落としされます。その後は24カ月分の引き落としとなります。

※月末が休日の場合は、翌営業日に口座引き落としされます。

問

町民課

☎ 359-5504

仙台北年金事務所

☎ 224-0891

「教員補助者」募集のお知らせ

募集人員／若干名

勤務場所／大郷小学校又は大郷中学校

勤務時間等／学校の授業日

※午前8時～午後5時の1日5時間以内で週25時間程度

賃金／時給940円

※通勤距離・勤務日数により、通勤手当支給

勤務内容／特別な配慮を必要とする児童生徒の学習支援及び個別指導教科の教員補助

雇用期間／4月6日～9月30日

申込方法／履歴書(写真添付)を教育課へ提出

受付期間／2月15日(月)まで ※平日のみ

問 教育課 ☎ 359-5514

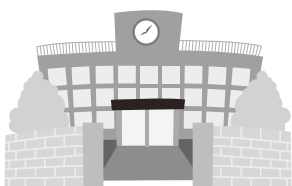

ホームページをリニューアルしました!!

2月1日より、大郷町ホームページを全面リニューアルいたしました。

今回のリニューアルでは、ご利用される方が見やすく、使いやすいよう各ページのデザインを新しくし、スマートフォンに対応したページも新設しました。また、視覚等に障がいのある方でもご利用いただけるよう配慮いたしました。皆様が見やすいホームページになるようこれからも努力してまいります。

問 総務課 ☎359-5500

奨学資金貸与のご案内

平成28年度の奨学資金の貸与希望者を募集します。

対象者：町内に住所を有し、平成28年度に高校、大学、大学院、短期大学、専門学校に在学又は入学が決定している方で、奨学資金を必要としている方

貸与額：高校生 月額 30,000円以内
大学・大学院・短期大学・専門学校生 月額 40,000円以内

貸与期間：在学(入学)する学校の正規の修業年限

償還期間：10年以内で返済、卒業後1年間は据置可

利子：無利子

申請方法：申請書提出
(奨学生・連帯保証人2名連署)

申請期間：3月7日(月)～4月8日(金)
年度途中で貸与希望の方は、随時受付します。

申・問 教育課 ☎359-5514

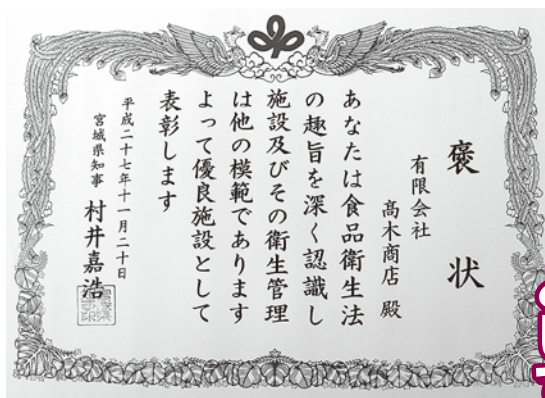

食品衛生優良施設
として表彰

(有)高木商店が「食品衛生優良施設」として宮城県知事より表彰されました。大郷町では初めての受賞となります。

平成28年度新入学児童 保護者説明会のお知らせ

平成28年度大郷小学校に入学する児童の保護者を対象に「保護者説明会」を開催いたします。

対象者：町内に住所を有している平成21年4月2日～平成22年4月1日までに生まれた児童の保護者

日時：2月5日(金)
午前9時35分～(受付：午前9時～)

場所：大郷小学校(体育館)

内容：入学説明会、学用品・運動着販売
※詳しくは、送付されている案内状をご覧ください。

問 大郷小学校 ☎359-2003

「飼い主のいない猫の対策」

昨年度に比べ、飼い主のいない猫に対する問い合わせなどが、増えております。飼い猫が捨てられた事が原因の1つと思われます。

これ以上、増やさないために次の5つを守り、責任のある飼い方をすることが大切です。

①猫は室内で飼いましょう!

屋外で飼うと、近隣に迷惑をかける場合があるほか、事故やケンカなど猫にとっての危険もあります。

②不妊去勢手術をしましょう!

繁殖を望まない場合には実施しましょう。猫は年に2、3回出産し、あっという間に増えてしまいます。手術することで、病気の予防にもつながります。

③身元の表示をしましょう!

首輪などに飼い主の身元を表示し、迷い猫をなくしましょう。

④無責任なエサやりをやめましょう!

「せめて1回くらい。」が結果として、不幸な猫を増やすこととなります。

⑤飼い猫を捨てないようにしましょう!

一度ペットを飼い始めたら、生涯飼うことが飼い主としての義務です。どうしても飼育することができない場合は、新しい飼い主を探してください。

問 町民課 ☎359-5504 塩釜保健所黒川支所 ☎358-1111



前向きな回答をいただきました

味明川河川改修について要望活動

12月18日 宮城県庁において、味明川河川改修事業の早期着手について宮城県知事に要望しました。

要望活動には赤間町長をはじめ、味明川沿岸の町議会議員及び行政区長が参加しました。村井知事に、昨年9月の台風18号による味明川付近の甚大な冠水被害状況を報告し、河川改修の緊急性を説明しました。

知事からは、平成28年度より事業着手するとの回答を頂きました。

災害に備えて

12月22日 中央公民館を会場に、区長会研修会が行われました。この日は東北放送「ウォッチン!みやぎ」などでおなじみの気象予報士 星野 誠氏を講師に迎え講演が行われました。

講演は「激甚化する気象災害にどう備える?」と題し、一昨年から運用が開始された特別警報や昨今の気象災害の原因などを、大郷町での実例をあげながら進められました。質疑応答では、最近発生が多い竜巻についての質問が出るなど、災害に備えての意識を高められた研修会となりました。



星野氏による講演



大山選手から赤間町長へ手渡されました

大山志保選手より寄附金が贈呈

12月24日 プロゴルファーの大山志保選手（大和ハウス工業所属）が来庁しました。

大山選手は、9月25～27日に利府ゴルフクラブで行われた、第43回ミヤギテレビ杯ダンロップ女子オープンゴルフトーナメントで2位の活躍を見せ、獲得した賞金を東日本大震災の被災地へ全額寄附しました。本町にも寄附され、赤間町長は「有効に活用させていただきます」と感謝の意を表しました。

ウインタースクール開講

12月25日 夏休みに行われたサマースクールに続き、宮城教育大学の学生ボランティアによるウインタースクールが大郷小学校で開催されました。

各学年に分かれてプリント学習が行われ、児童は集中して問題に取り組んでいました。また疑問に思った問題は積極的に質問していて、学生ボランティアは分かりやすい解説でサポートしました。

冬休みに自ら進んで勉強する習慣を身につけ、学力向上のための有意義な時間を過ごしました。



分かりやすい解説に納得!



気合いが入ります

心身を鍛える寒げい古

1月9日～10日 日ごろから柔道・剣道の稽古に励んでいる幼稚園児、小・中・高校生約120人が参加して、毎年恒例の「宮公武協10,000人寒げい古」がB&G海洋センターを会場に開催されました。

この寒げい古は、酷寒を克服し武道に励みたくましい体力・気力・礼儀など、基本的な生活習慣を養おうと毎年行われている行事です。

指導者の気合いの入った指導により、寒さの中、心身ともに鍛えられた園児・児童・生徒たちの今後の活躍が期待されます。

新春を祝い祝詞会を開催

1月10日 大郷町新年祝詞会が物産館で開催され、町関係者や国会議員、企業の代表者など131名の方々が参加しました。

赤間町長があいさつを述べたあと、鏡開きや、万歳三唱が行われ、参加した方々は、新春を祝い、あいさつを交わしながら親睦を深め合いました。

また、日本郷土民謡森水会 佐藤幸水氏による民謡が披露され、新春の幕開けに華が添えられました。



町の発展を祈念し“よいしよ”



気持ちを新たに

心新たに出初式

1月11日 大郷町消防団の出初式が文化会館で開催されました。参加した団員は、新たな年を迎え、1年間の無火災・無災害を祈念し、消防・防火活動任務の完遂を誓い合いました。

また、大郷町交通指導隊の出初式が中央公民館で開催されました。式では、交通指導隊長の訓示に続いて通常点検が行われ、今年1年の交通死亡事故ゼロを目指し、交通指導に努めようと気を引き締めました。

おいしいお酒が出来上がっています

1月13日 富谷町の内ヶ崎酒蔵店で大郷町産の「まなむすめ」を使った地酒「郷のむすめ」の試飲会が開催されました。

酒蔵を見学し、内ヶ崎酒蔵店の社長から作る工程や温度の管理方法などの説明がありました。しばらくたての「郷のむすめ」を試飲すると、参加者は「すっきりしていておいしい」と味わっていました。

今年のお酒の出来をしっかりと確認し、出荷される日を待ちわびます。



作りたてを味わいました

子育て支援センターより

○自由来園 平日 午前10時～11時30分 午後1時～4時30分
土曜日 午前10時～11時30分

○おしゃべりマミィ (自由参加のサークル)

日時：2月1日(月)・3月4日(金) 午前9時30分～11時30分

内容：お子さんを遊ばせながら、保護者同士おしゃべりを楽しんだり、お友だちと一緒に遊んだりできます。

○遊びの出前

日時：2月26日(金) 午前10時～11時

内容：保育士がおもちゃをもって遊びに行きます。おもちゃで遊んだり、保育士の出し物を見たりしながら楽しく過ごしましょう。みなさん、遊びに来てくださいね。

場所：ふれあいセンター21

○遊びの会のお知らせ

2月

日時：2月9日(火) 午前10時～11時

内容：親子で一緒にオリジナルのプラ板キーホルダーを作ろう！
～3、4歳児のお子さんにおすすめです。～

場所：子育て支援センター

持ち物：水分補給用の飲み物

定員：15組

3月

日時：3月2日(水) 午前10時～11時

内容：ひなまつり会をしよう！
～親子で簡単なひな人形をつくったり、ミニパーティーをしたりして楽しく過ごします。～

場所：子育て支援センター

持ち物：水分補給用の飲み物、おしぼり

定員：15組



クリスマス会
ママと一緒に作ったよ！

<2月・3月の遊びの会 申し込み方法>

参加希望の方は支援センターまで、電話または直接申し込みください。どちらも定員になり次第締め切らせていただきます。

申・問 子育て支援センター ☎359-5755

文芸の郷

俳句

勢見ヶ森句会

新葉と日輪もろとも重ねけり

羽生 今野 満子

氏鳥居崩れしままの供え餅

土橋 佐藤 らん子

あるがまま生きて今日あり初明り

鶴崎 米澤 清子

初日の出ただただ願うことばかり

羽生 鈴木 伸

「文芸の郷」作品掲載月のお知らせ

短歌	3・4月
川柳	5・6月
俳句	7・8月
短歌	9・10月
川柳	11・12月
俳句	1・2月

応募方法

ハガキの裏に作品と住所、氏名、電話番号をご記入のうえ企画財政課まで郵送してください。

申・問

企画財政課

☎359-5502

献血にご協力ください

献血日	実施場所	受付時間
3月1日 (火)	日本板硝子東北(株)	午前9時30分～11時
	保健センター	午後0時30分～2時
	トーカロ(株)宮城技術サービスセンター	午後3時～4時

※必ず、献血前の食事を取ってからお越しください。
持ちもの：献血カードまたは献血手帳、身分証明書

高齢者肺炎球菌の予防接種を忘れずに

～今年度対象の方が接種できるのは、3月末までです～

今年度、対象となる方の接種期間は、平成28年3月31日(木)までとなっています。未接種の方は、早めに受けましょう。

◆今年度対象となる方

①下表に該当する方

年齢	生年月日
65歳	昭和25年4月2日生～昭和26年4月1日生
70歳	昭和20年4月2日生～昭和21年4月1日生
75歳	昭和15年4月2日生～昭和16年4月1日生
80歳	昭和10年4月2日生～昭和11年4月1日生
85歳	昭和5年4月2日生～昭和6年4月1日生
90歳	大正14年4月2日生～大正15年4月1日生
95歳	大正9年4月2日生～大正10年4月1日生
100歳	大正4年4月2日生～大正5年4月1日生

②60歳以上65歳未満で、心臓、腎臓若しくは呼吸器の機能又はヒト免疫不全ウイルスによる免疫の機能に、身体障害者手帳1級相当の障害を有する方（接種日時点）

※過去に一度でも接種したことのある方は、対象外です。

※4月以降に転入した接種歴のない方、通知を紛失された方は、お問い合わせください。



いきいき
健康家族

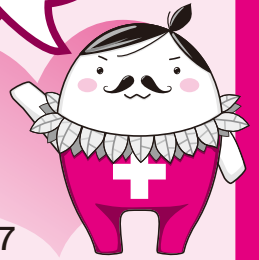

問 保健福祉課
☎359-5507

母子健康手帳交付の お知らせ

安全・安心に出産・育児ができるように、手帳交付時に保健師・栄養士の個別面談を行っていますので、事前に電話連絡をお願いします。

交付日時（予約制）

毎週月曜日（祝日の場合は翌日）

午前8時30分～午後5時

（第1・3月曜日は午後6時30分まで）

所要時間：30分程度

場 所：保健福祉課

予防接種のお知らせ

麻しん風しん

平成21年4月2日から平成22年4月1日生まれのお子さんは、早めに第2期を接種してください。

また、1歳のお子さんも早めに第1期を接種してください。

日本脳炎

平成19年4月1日以前に生まれた方で、4回接種完了していない方は、20歳未満の間に接種してください。

ジフテリア・破傷風

小学校6年生のお子さんは第2期を接種してください。

宮城県こども夜間 安心コール

夜間のお子さんの急な発熱やケガなどの対処方法について、看護師が電話での相談に応じます。

・プッシュ回線の固定電話、携帯電話からは#8000

・上記以外からは☎022-212-9390

・毎日午後7時から翌朝午前8時まで受付しています。

申 申し込み先 問 問い合わせ先 申・問 申し込み・問い合わせ先 場・問 場所・問い合わせ先 場 場所

女性医師による 女性の健康相談

思春期や更年期に伴う身体的・精神的不調、家庭や職場でのストレスなどで悩んでいる女性の相談に応じます。相談は予約制・無料です。

◆相談日時・場所

2月6日(土) 午後2時～4時 塩竈市内

※会場は予約時に説明します。

※仙台市に通勤・通学をしている方は、仙台市会場でも相談を受けることができますのでご相談ください。



◆予約先：宮城県女医会女性の健康相談室

☎090-5840-1993

(受付時間：土日、祝日を除く午前9時～午後5時まで)

認知症サポーター養成講座を開催します!

認知症について、一緒に学びませんか? 認知症とは何か、認知症の方との接し方など、認知症についての理解を深める場です。町内在住、在勤、在学であれば、どなたでも参加できます。ぜひ、ご参加下さい。

日時：2月20日(土) 午前10時～11時30分

場所：保健センター 参加費：無料



歯ぴかぴか ママズカフェ 参加者募集!!

宮城県・宮城県歯科医師会・宮城県歯科衛生士会のご協力のもと、歯ぴかぴかママズカフェを開催します。

当日は、お子様一人ひとりにあった、むし歯予防のサポートをします。この機会に是非ご家族全員での参加をお待ちしております。

◎日時：2月28日(日) 午前10時～正午

◎場所：保健センター

◎内容：①何本あるかな? 歯のチェック ②親子で楽しいピカピカ歯みがき
③歯に優しいおやつを紹介 ④フッ素塗布

◎対象者：町内にお住まいの0歳～2歳のお子さんを持つ家族 先着20組限定

※兄弟・姉妹・おじいちゃん・おばあちゃんなど、家族全員でご参加いただけます。

◎参加費：無料

◎持ち物：ご家庭で使っている歯ブラシ・タオル

◎申込方法：保健福祉課までお電話ください。



子宮頸がん等ワクチン緊急促進事業による 健康被害救済のお知らせ

本事業により実施した子宮頸がんワクチン(HPV)、ヒブワクチン及び小児用肺炎球菌ワクチンの接種後に副反応の症状が生じた場合、下記のとおり手当が支給されることになりました。

該当される方は、入院治療の有無に関わらず、PMDA(医薬品医療機器総合機構)に請求できますのでお知らせします。

手当名：健康管理支援手当(医療費・医療手当相当額)

対象者：本事業による接種後の症状について、PMDA法による判定の結果、医薬品の副作用(副反応)による疾病の名称が通知書に示されたが、「入院相当」に該当しなかった方(PMDAから通知と請求書が届きます)

支給元：公益財団法人予防接種リサーチセンター

問 PMDA救済制度相談窓口 ☎0120-149-931

おやこのへや

日 時：2月24日(水)
午前9時30分～11時
場 所：保健センター
対 象：0歳～小学校入学前のお子さんと保護者
内 容：育児相談・自由遊び等
問 保健福祉課 ☎359-5507

健康相談

健康について心配・不安なことがある方、お気軽にご相談ください。
日 時：2月8日(月)
午前9時30分～11時
※事前に電話でご連絡ください。
問 保健福祉課 ☎359-5507

のびのび相談

就学前のお子さんで、ことばの発達の遅れや落ち着きがないなど、精神発達面で心配な方は、臨床発達心理士が相談に応じます。(予約制)
申 保健福祉課 ☎359-5507

ひきこもり・思春期こころの相談

日 時：2月10日(水)
午後1時30分～4時30分
※日時変更の場合があるため要電話予約
場・申 塩釜保健所母子・障害第二班
☎365-3153

こころの相談

日 時：2月4日(木) 予約制
午後1時30分～4時
※日時変更の場合があるため要電話予約
場・申 塩釜保健所黒川支所
☎358-1111

HIV抗体検査・クラミジア抗体検査・肝炎検査・骨髄バンク登録

日 時：2月4日(木)・18日(木)
午前10時～11時
(検査前日まで要予約)
検査料：原則無料
申・問 塩釜保健所黒川支所
☎358-1111

休日当番医

月 日	当 番 医	住 所	電話番号
2月7日	日吉台きむら内科	富谷町日吉台	☎348-0722
11日	コミュニティクリニック上桜木	富谷町上桜木	☎358-1976
14日	富谷中央病院	富谷町上桜木	☎779-1470
21日	吉岡QQクリニック	大和町吉田	☎345-9901
28日	仙台リハビリテーション病院	富谷町成田	☎351-8118

※休日の診療時間は午前9時～午後5時までです。ただし、急病者数が過多となった場合、早期に受付を終了する場合があります。
※公立黒川病院(☎345-3101)で、夜間・休日救急診療を希望される場合は、電話でお問い合わせください。

乳幼児健診日程

1歳6か月児健診

日 時：2月25日(木) 受付時間：午後0時30分～0時45分
場 所：保健センター 対 象：平成26年5月～7月生まれ

食改一口メモ

ほうれん草のみぞれ和え

材料(4人分)
ほうれん草 240g
大根 200g
A 昆布10cm角 1枚
水 大さじ2
しょうゆ 大さじ1
砂糖 小さじ1
酢 大さじ1

ほうれん草に多く含まれるカリウムは
高血圧予防の強い味方です！



大根おろしはビタミンCが豊富！！
胃腸にも優しいため
風邪や二日酔いの方にもオススメです。

【作り方】

- ①Aを合わせて2時間程度置き、昆布の旨味を出す。
- ②ほうれん草は熱湯で茹で、水にさらして水気をしぼり、食べやすい長さに切る。
- ③Aをひと煮立ちさせ、酢を加えて冷ます。大根はおろして軽く水気をしぼり、Aと合わせる。
- ④ほうれん草と③を和えて器に盛る。

毎月18日 『おおさと「よい歯の日」』

子どものむし歯は、日ごろの食習慣が深く影響しています。保護者の努力と家族の協力で、子どもをむし歯から守りましょう。
①甘いおやつ・飲み物を控える
②おやつは回数と量を決め、ダラダラ与えない
③お菓子やジュース類の買い置きはしない

おしらせアラカルト

募集

ちびっこ探検学校 ヨロン島参加者

公益財団法人国際青少年研修協会では、「第40回ちびっこ探検学校ヨロン島」の参加者を募集しています。

期 間：3月26日(土)
～4月1日(金)

場 所：鹿児島県大島郡与論町
締 切：3月4日(金)

参加費：仙台空港発
154,000円

説明会※予約不要、参加費無料

日 時：2月7日(日)

午後3時30分～4時30分

場 所：仙台市情報・産業プラザ
問 公益財団法人 国際青少年
研修協会

☎03-6417-9721

暮らし

労働問題の相談

解雇、配置転換、賃金の引下げなどの労働条件のほか、募集・採用・いじめ・嫌がらせなど、労働問題に関するあらゆる分野について専門の相談員が面接あるいは電話でお受けします。

日時：月～金曜日(祝日を除く)

午前8時45分～午後5時

問 仙台総合労働相談コーナー
(仙台労働基準監督署内)

☎299-9075

宮城労働局総合労働相談

コーナー ☎299-8834

募集

普通救命講習会受講者

日 時：2月24日(水)

午後6時30分～9時30分

場 所：黒川消防署

富谷出張所 会議室

講習内容：AEDを用いた普通
救命講習(修了証あり)

募集人数：10名以内(先着順)

申込締切：2月19日(金)

午後5時

申・問 消防本部 警防課
救急担当者

☎345-6888

暮らし

就職活動のサポート

塩竈サポートセンターにて求職者の就職活動を無料でサポートしています。

◎今月の出張就職相談会

日 時：2月8日(月)

～10日(水)

午前9時30分～午後4時

場 所：塩竈市新浜町集会所

※予約不要

◎サポート内容

- ・就職支援セミナーの開催
- ・個別キャリアカウンセリング
- ・企業情報等の提供
- ・マッチング支援
(個別職場見学も随時実施)

申・問 塩竈サポートセンター

☎0120-516-916

暮らし 大和警察署から

町内の交通事故発生件数【人身事故】

	平成26年	平成27年	
		1~11月	12月
発生件数	32	14	0
死者数	1	0	0
負傷者数	43	22	0

町内の犯罪発生件数

	平成26年	平成27年	
		1~11月	12月
侵入盗	8	4	0
車上ねらい	7	4	0
乗物盗	3	2	1
その他	21	27	1

問 大和警察署 ☎345-0101

暮らし 黒川消防署から

町内の火災発生件数

	平成26年		平成27年	
	累計	12月	累計	12月
建 物	3	1	2	1
林 野	0	0	0	0
車 両	1	0	1	0
その他	1	0	1	0

町内の救急出動件数

	平成26年		平成27年	
	累計	12月	累計	12月
急 病	290	25	254	28
交通事故	34	1	29	3
一般負傷	52	9	46	4
その他	41	5	45	6

問 消防本部警防課 ☎345-6888

オフト大郷・ポートピア大郷の売上額の一部が 環境整備協力費として町に交付されています

2月開催日程表

★JRA開催日

日	1	2	3	4	5	6	7	8	9	10	11	12	13	14	15	16	17	18	19	20	21	22	23	24	25	26	27	28	29
曜日	月	火	水	木	金	土	日	月	火	水	木	金	土	日	月	火	水	木	金	土	日	月	火	水	木	金	土	日	月
オフト大郷 (競馬)	浦和						大井						船橋						★		大井						川崎		
ポートピア 大郷 (競艇)	一般戦 (江戸川)		G1 (多摩川)		G1 (宮島)		一般戦 (津)		一般戦 (多摩川)		一般戦 (児島)		一般戦 (多摩川)		G1 (住之江)		G1 (芦屋)												
	一般戦 (平和島)		一般戦 (住之江)		G1 (尼崎)		一般戦 (戸田)		一般戦 (江戸川)		G3 (三国)		G3 (江戸川)		一般戦 (平和島)		G3 (児島)												

問 オフト大郷 ☎359-2464

問 ポートピア大郷 ☎347-6277

申 申し込み先

問 問い合わせ先

申・問 申し込み・問い合わせ先

場・問 場所・問い合わせ先



ポリテクセンター宮城

「平成28年4月入所公共職業訓練受講生募集のご案内」

早期再就職に向けた職業訓練を実施しております。

募集訓練科名 (定員)

多賀城実習場：電気・情報通信工事科、住宅リフォーム科、住宅建築工事科 (各15)、スマートシステム技術科 (20)、ビル設備サービス科 (18)、建築CADサービス科 (36)

訓練期間：6カ月

4月1日(金)～9月30日(金)

受講料：無料

(テキスト代等は自己負担)

募集期限：2月17日(水)

※ハローワーク塩釜を通じ申込み下さい。

問 ポリテクセンター宮城
訓練課 多賀城実習

☎362-2454



裁判所からのお知らせ

平成28年2月の広報テーマは「裁判所書記官～裁判を支える法律専門職として～」です。詳しくは、最高裁ウェブサイト

(<http://www.courts.go.jp/>)

をご覧ください。

問 仙台地方裁判所事務局

☎222-6115



その病気、その症状は石綿が原因かもしれません

ご家族に、肺がんや中皮腫などで亡くなられた方はいませんか？息切れ、胸が苦しい、などの症状が出ていませんか？

石綿による疾病と認定された場合、業務に関連する場合は労災補償給付や特別遺族給付金を、業務との関連がない場合には救済給付を受けることができます。

問 宮城県労働局労働基準部
労災補償課 ☎299-8843
独立行政法人 環境再生保全機構 ☎0120-389-931



検察審査会とは

検察審査会制度は、刑事手続の中に国民の意見を反映させ、よりよい刑事司法を実現するために設けられたもので、検察官が事件を裁判にかけなかったことのよしあしを、選挙権を有する国民の中からくじで選ばれた11人の検察審査員が審査する制度です。

事件等を起こした人が「不起訴処分」となったことに納得がいかない場合は、犯罪の被害にあった人や犯罪を告訴・告発した人がその処分について検察審査会に審査を求めることができます。

検察審査員は、毎年、市町村選挙管理委員会の選挙人名簿に登録されている方の中からくじで選ばれる「検察審査員立候補者」の中から選ばれます。検察審査員立候補者や検察審査員に選ばれた方には、検察審査会事務局から通知が届きます。

詳しくは検察審査会のホームページをご覧ください。

問 仙台検察審査会事務局

☎222-4750



うまい話にご用心！お金に関する出前講座のお知らせ

東北財務局では、地域貢献の一環として出前講座を行っています。例えば、高齢者向けの講座では振り込め詐欺などの手口や対処法を寸劇・歌・カルタを用いた「参加型」で楽しく説明します。また、小・中学生、高校生向けの講座ではキャリア教育を織り込みながら、「体験型」を通してお金の大切さを学んでいただきます。費用は無料で、少人数でも伺います。まずは電話で、気軽にご相談ください。

実施期間：月～金曜日

(祝日を除く)

場所：申し込み団体で用意
申・問 東北財務局 金融監督第3課 ☎266-1111



知っていますか？ 建退共制度

建退共制度は、中小企業退職金共済法に基づき建設現場労働者の福祉の増進と建設業を営む中小企業の振興を目的として設立された退職金制度です。

加入できる事業主：

建設業を営む方

対象となる労働者：

建設業の現場で働く人

掛金：日額310円

問 建退共宮城県支部

☎263-2973



クルマの不正改造は犯罪です！

国土交通省では、騒音の増大を招くマフラーの取り外し等の不正改造を施された車両を排除するために、「不正改造車を排除する運動」を全国的に展開し、取り組んでいます。

是非、この機会に不正改造の防止についてのご理解を深めていただき、その排除にご協力をお願いします。

問 国土交通省 東北運輸局宮城運輸支局 検査・整備・保安部門 ☎235-2517



返しきれない借金で悩んでいませんか？

東北財務局では、借金返済に関する相談に応じています。専門相談員が悩みをお聞きし、解決に向けアドバイス等を行い、必要に応じて弁護士などの専門家に引継ぎます。相談は無料で、秘密は厳守いたします。

対象：借金返済でお悩みの個人の方
(自営業の方を含む)

受付時間：月～金曜日

(祝日除く)

午前9時～正午

午後1時～5時

問 東北財務局金融監督第三課
多重債務相談窓口

☎266-5703

おしらせアラカルト

よろこび



●出生●

氏名	保護者	行政区
三浦隆之介くん	洋恭さん	羽生
千葉優くん	貴志さん	味明
山内彩矢佳ちゃん	建士さん	羽生
櫻井湊斗くん	祐介さん	鶯崎

おくやみ



氏名	年齢	行政区
小林とす子さん	91歳	東成田
齋藤勝男さん	71歳	貝柄塚
高嶋チホコさん	80歳	土橋
相澤みよ子さん	89歳	上町
水上トクヨさん	86歳	中粕川
千葉正さん	94歳	山崎
渡邊将さん	83歳	下町
赤間岩雄さん	89歳	中村
赤間隆夫さん	55歳	川内
安部利一郎さん	81歳	下町

(1月12日までの届出分)

※このコーナーでは戸籍の届け出の際、掲載に承諾された方をお知らせしております。

生活相談・人権相談

〈日時〉2月9日(火)・23日(火)

午前10時～午後3時

〈場所〉社会福祉協議会会議室

(前社会福祉協議会事務所)

2月の心郷(ふれあいの家)利用日

地区名	利用日
羽生	2日(火) 15日(月) 26日(金)
山崎	9日(火) 23日(火)
味明・不来内 川内	10日(水) 24日(水)
東成田・中村 鶯崎・土橋	1日(月) 12日(金) 25日(木)
長崎・丸山 土手崎	8日(月) 22日(月)
中粕川	3日(水) 16日(火) 29日(月)
石原・木ノ崎	4日(木) 17日(水)
成田川・上郷 上村・上町 下町・吉ヶ沢 貝柄塚	5日(金) 19日(金)

*2月18日(木)は休館日です。

*利用日以外も使用することができます。その場合、バスでの送迎はできません。

問 社会福祉協議会 ☎359-2753

行政相談

〈日時〉2月23日(火)

午前10時～正午

〈場所〉社会福祉協議会会議室

(前社会福祉協議会事務所)

〈相談委員〉大塚 昭さん

☎347-6711



社会福祉協議会からの お知らせ

～元気アップ教室

ひだまり会を開催します！～

対象：町内在住のおおむね

60歳以上の方

時間：午前9時30分～11時

地区名	開催日	開催場所
土橋	2月8日(月)	土橋分館
長崎	9日(火)	長崎分館
丸山	16日(火)	丸山分館
石原	23日(火)	石原分館
中粕川	24日(水)	中粕川分館
木ノ崎	25日(木)	木ノ崎分館
土手崎	26日(金)	土手崎分館

～スポーツを楽しむ会を

開催します～

皆さんで楽しみながら体を動かし、ともに楽しい時間を過ごしませんか！

日時：2月17日(水)

午前9時～11時30分

場所：B&G海洋センター

対象者：町内在住のおおむね

60歳代の方

問 社会福祉協議会

☎359-2753



放送大学4月生

放送大学では、平成28年度第1学期(4月入学)の学生を募集しています。心理学・福祉・経済・歴史・文学・自然科学など、幅広い分野を学べます。

出願期限

第1回：2月29日(月)まで

第2回：3月20日(日)まで

問 放送大学宮城学習センター

☎224-0651

納期をお忘れなく

今月の納期限：2月29日(月)

	4月	5月	6月	7月	8月	9月	10月	11月	12月	1月	2月	3月
町 県 民 税			1期		2期		3期			4期		
固定資産税		1期		2期		3期		4期				
軽自動車税		全期										
国民健康保険税	1期		2期	3期	4期	5期	6期	7期	8期	9期	10期	
介護保険料	1期		2期		3期		4期		5期		6期	
後期高齢者医療保険料				1期	2期	3期	4期	5期	6期	7期	8期	9期

納税には口座振替が便利です。詳しくはお問い合わせください。問 税務課 ☎359-5505

満期を過ぎた郵便貯金はありませんか。

広告

郵政民営化(平成19年10月1日)より前に郵便局にお預けいただいた定額郵便貯金、定期郵便貯金、積立郵便貯金は、法律の規定により、満期後20年2か月経つとおお客様の権利が消滅し、払い戻しが受けられなくなります。

払い戻しのお手続きはお早めにお問い合わせください。



ご家族にもご確認ください。

お問い合わせ先 郵便局の窓口、ゆうちょ銀行店舗
またはコールセンター(0120-108420)

独立行政法人 郵便貯金・簡易生命保険管理機構
〒105-0001 東京都港区虎ノ門5-13-1 電話 03-5472-7101

ゼロ 今月のむし歯0の子

3歳児健診の結果



ちば りりかちゃん
(羽生)
食べるの大好き!これからも
歯みがき頑張ります!



みつら ゆうせいくん
(味明)
歯みがき頑張ります!!



くまがい ひびきくん
(中村)
これからもパパ・ママと
歯みがき頑張るよ!



たかはし みやびくん
(上郷)
歯みがき大好き!
おやつ大好き!



かみむら りゆうたろうくん
(上郷)
歯みがき頑張ります!!



こんの みさきちゃん
(鶺崎)
アイス大好き♡これからも
歯みがき頑張ります!



こまつ みくちゃん
(上町)
おやつ大好き。これからも
歯みがき頑張ります!



あべ たつるくん
(中村)
毎日歯みがき頑張ってるよ!
キラリ〜!!



せき とうまくん
(中村)
歯みがき頑張りました!



おおさと「未来議会」未来議員募集!

「聞かせてほしい!あなたの声・・・」

公職選挙法の改正に伴い、18歳から選挙に参加することが認められ、高校生にとって政治が身近なものとなります。次代を担う高校生の皆さんの「夢」や「住む町への想い」を提言していただくことを目的として、おおさと「未来議会」を開催いたします。

日 時：3月25日(金) 午前10時～午後3時まで

対象者：町内に居住する高校生 先着18名

申込方法：参加申込書に必要事項を記入の上、役場教育課又はB&G海洋センターへお申し込みください。(参加申込書は、「広報おおさと2月号」と一緒に各戸に配布されます。また、役場教育課、B&G海洋センターでも配布しております。)

申込期限：2月13日(土)

申・問 B&G海洋センター ☎359-2982

町の人口 (12月末日現在)
※外国人の方も含む
()内は前月比

♂ **8,483人**(-15)
♀ **4,173人**(-3) **4,310人**(-12)
🏠 **2,732世帯**(+3)

ホームページアドレス <http://www.town.miyagi-osato.lg.jp/>
E-mail kikaku@town.miyagi-osato.lg.jp

窓口業務延長日(開設時間は夜7時まで)	
町民課・保健福祉課・税務課・地域整備課(上下水道)	
2月	3月
1日(月)・15日(月)	7日(月)・22日(火)

町からのお知らせは、広報と防災行政無線で行っています。



広報おおさととは環境に配慮し再生紙を使用しています。