



未来を創り 育てるまち おおさと

広
報

おおさと

2015
(平成27年)
No.399

8



- P2 建町記念式典
- P3 総合計画
- P4～ タウン通信
- P12～ ぐるっとおおさと まちの話題
- P15 ふれあいひろば
- P16～ いきいき健康家族
- P18～ おしらせアラカルト
- P20 大きくなったら ほか

老人クラブ
シニアスポーツ大会
だもロ



大郷町観光PR特命係長

<http://www.town.miyagi-osato.lg.jp/>

平成27年 大郷町建町記念式典

7月1日大郷町文化会館で建町記念式典が挙行されました。

式典には、町政功労者や来賓の方々、東北地方太平洋沖地震災害復興寄附金を寄贈いただいた方々等多数出席され、各分野でご尽力、ご貢献された方々に、赤間町長から表彰状並びに感謝状が贈られました。



功労表彰状受賞者 (敬称略)

自治功労

小林 英男 (東成田)
日下 隆郎 (鶉崎)

交通安全

千坂 美代子 (中村)

環境衛生

千葉 勉 (山崎)

児玉 守夫 (石原)

高橋 孝義 (成田川)

早坂 強 (上町)

産業振興

大友 仁一 (羽生)

島貫 守幸 (下町)

教育文化

残間 澄夫 (東成田)

鈴木 正幸 (川内)



善行表彰状受賞者 (敬称略)

大郷町文化協会副会長・会長として芸術文化の向上に寄与
渡邊 健一郎 (中村)

感謝状受賞者 (敬称略)

東北地方太平洋沖地震災害復興寄附金を寄贈
東亜道路工業株式会社
代表取締役社長
吉原 健一

土地ほかの不動産を寄贈

高崎 睦 丈

輝く歯モニエメントを寄贈

医療法人中條

中條幸一デンタルオフィス
理事長 中條 幸一



叙勲披露 (敬称略)

町の消防防災活動、教育行政及び、地方自治の発展に多大なるご功績が認められ、叙勲受章された方々の功績紹介と勲記の披露が行われました。

瑞宝双光章

元大郷町消防団団長

高橋 荒雄 (長崎)

瑞宝単光章

元大郷町消防団分団長

(故)高橋 國夫 (東成田)

瑞宝双光章

元大郷町立大松沢小学校校長

(故)菊池 文悦 (中村)

旭日単光章

元大郷町議会議員

赤間 雄一郎 (中村)



大郷町総合計画がスタートしました

今後10年間のまちづくりの指針となる「大郷町総合計画」が平成27年4月からスタートしました。新たなまちづくりの基本理念のもと、町民の皆さんと協働して各種施策に取り組んでまいります。4回にわたってお知らせしております総合計画で目指す「大郷町の将来像」。2回目となる今月号は将来像2「町民が安心して暮らせる健康なまち」です。

まちづくりの基本理念 「自力」一人ひとりが考え 行動し 未来を創るまちづくり

大郷町の将来像

- 将来像1 産業のさらなる振興で活力のあるまち
- 将来像2 **町民が安心して暮らせる健康なまち**
- 将来像3 教育のさらなる充実で心豊かなまち
- 将来像4 協働のまちづくりで持続的に発展するまち

総合計画とは

将来の本町の方向性を示すもので、まちづくりの計画としては最も上位に位置付けられるものです。「基本構想」、「基本計画」、「実施計画」で構成されます。

町民が安心して暮らせる健康なまちを目指した主な取り組み



- (1) 健康は幸せの原点・各種検診と健康づくり事業の推進
- (2) 医療・介護予防事業の推進
- (3) 社会福祉の充実

基本計画	基本方針	主要施策（一部抜粋）
生涯健康の確保	健康で生きがいのある生涯を過ごすよう、「自分の健康は自分で守る」を基本として、「栄養・運動・休養・検診」の4つの柱を中心に保健事業を推進します。	<ul style="list-style-type: none"> ○各種検診から精密検査までの一貫した受診奨励と気軽に相談できる窓口の充実。 ○家庭訪問や各種教室等での生活習慣病の予防対策の強化。
医療の充実	いつでも安心して医療が受けられるように医療機関及び医療関係団体との連携強化に努め、地域医療体制づくりを推進します。	<ul style="list-style-type: none"> ○一次医療から三次医療にわたる相互連携の強化と医療体制の充実。 ※一次医療は身近な病院での予防医療等。二次医療は中核病院での入院外来医療。三次医療は大規模病院の高度専門医療。
医療保障	疾病予防による健康寿命の延伸につながる保健事業の実施と、医療費適正化対策による医療費抑制を推進し、国民健康保険財政の適正で効率的な運用を図ります。	<ul style="list-style-type: none"> ○国民健康保険制度の健全運営と各種保健事業の効率的な実施。 ○保険税収納率向上対策の促進継続。 ○特定健診、早期発見治療のための各種検診受診率向上と医療費の抑制。
介護予防事業の充実	介護が必要な状態になることを防ぎ、可能な限り健康を保ちながら自立した生活を送ることができるよう、高齢者一人ひとりの心身の状態に応じた介護予防事業を推進します。	<ul style="list-style-type: none"> ○大郷町老人ふれあいの家を中心とした高齢者同士の交流機会づくりと健康づくり事業の推進。 ○大郷町地域包括支援センターを中心とした総合相談・支援の充実。 ○介護予防事業や介護予防相談、認知症予防事業の推進。 ○高齢者によるボランティア活動やシルバー人材センターでの活動支援。
社会福祉の充実	児童の健全育成とひとり親家庭に対して温かい援助活動が行われるような、社会環境の形成を図ります。 障がい者（児）が、住み慣れた地域社会の中で豊かな日常生活を送れるように生活環境の整備促進や支援体制の充実を図ります。	<ul style="list-style-type: none"> ○待機児童のない保育園の施設運営と延長保育や一時預かり事業など保育サービスの充実。 ○児童館・放課後児童クラブ等の計画的な整備による拠点づくりの推進。 ○障がいに応じた雇用就労の創設支援と社会参加の促進。 ○障がい者の自立に向けた生活支援体制の構築と日常生活用具の給付等による地域生活支援事業の推進。

大郷町総合計画の全文は、町のホームページからご覧いただけます。また、企画財政課で随時閲覧できます。

問 企画財政課 ☎359-5537

8月30日(日)は 大郷町議会議員一般選挙の投票日です

投票時間 午前7時～午後6時

私たちの身近な代表者を決める選挙です。棄権しないで投票しましょう。

投票できる方

平成7年8月31日までに生まれた方で、平成27年5月24日以前に大郷町の住民基本台帳に登録または転入届の届出をし、引き続き登録されている方。

【転出された方】

投票日までに他の市区町村に転出された方は投票できません。(入場券が届いた方でも投票日までに転出された場合は投票できません。)

投票時間・投票場所

- 投票時間 午前7時～午後6時
- 投票場所 入場券に投票所名が記載されていますので、お確かめください。
入場券は記載された投票所の受付で提出してください。
入場券を忘れた場合でも投票できますので、受付に申し出てください。

期日前投票・不在者投票 (今回から会場が変更になっています)

- 投票場所 くろかわ商工会大郷事務所会議室 (下図参照)
- 投票期間 8月26日(水)～29日(土)
午前8時30分～午後8時

8月30日の投票日に、仕事や旅行等の事由で投票所に行けない方は、「期日前投票」ができます。受付に入場券を提出して、当日投票に行けない理由・氏名・生年月日・住所等を「宣誓書」に記載すれば、当日の投票と同じように投票できます。
(不在者投票の場合は内封筒・外封筒を使用し、表面に署名等が必要となります)

くろかわ商工会大郷事務所会議室位置図

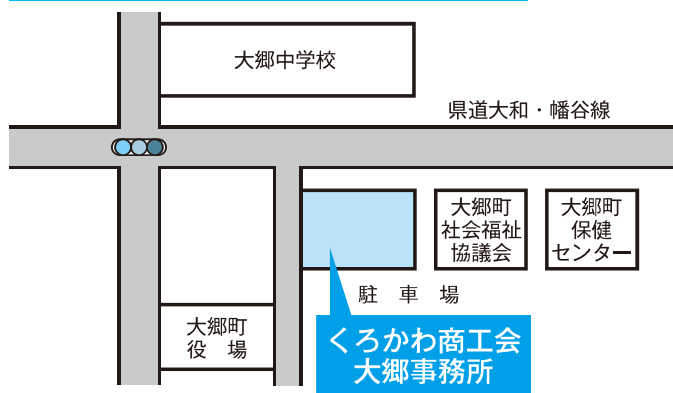

代理投票

体が不自由な方、手をけがして字を書くことができない方は、投票所の係員が代わって候補者名を記載して投票することができます。投票の秘密は厳守されます。投票所の受付に入場券を提出して申し出てください。

病院等での不在者投票

宮城県選挙管理委員会の指定する病院等(老人保健施設・身体障害者更正施設等)に、入院または入所されている方は、その施設で不在者投票をすることができます。詳しくは病院等の職員にご相談ください。

開票

- 開票場所 B&G海洋センター
- 開票時間 午後7時～

問 選挙管理委員会事務局(総務課内) ☎359-5500

平成27年は国勢調査の年です

国勢調査
2015

国勢調査は、統計法という法律に基づいて、日本に住んでいるすべての人・世帯を対象として実施する、国の最も重要な統計調査です。

調査結果は少子高齢化対策、防災対策など、日本の未来をつくるために欠かせないさまざまな施策の計画策定などに利用されます。

今回の国勢調査から、従来の調査員への提出又は郵送で提出いただく方法のほかに、インターネットでもご回答いただけるようになりました。また、パソコンだけでなくタブレット端末やスマートフォンからもご回答いただけます。

◆調査の期日

平成27年10月1日現在で行います。

◆調査の対象

日本にふだん住んでいるすべての人（外国人を含む）及び世帯を対象とします。

◆調査事項

調査項目は17項目です。

✳世帯員に関する事項・・・「氏名」「男女の別」「出生の年月」など13項目

✳世帯に関する事項・・・「世帯員の数」「住居の種類」など4項目

◆調査の流れ

平成27年国勢調査はインターネット先行方式で行います。調査員が「インターネット回答の利用案内」を配布し、その後インターネットによる回答のなかった世帯にのみ「調査票」を配布します。



いつでもどこでも、
便利に回答。
パソコンやスマホでの
回答を可能に！

インターネット回答は

9月10日～20日

9月10日～12日

インターネット回答用IDを配布

9月10日～20日

インターネット回答

インターネット回答が
なかった世帯には
調査員が調査票を
お配りいたします！

調査票での回答は

10月1日～7日

9月26日～30日

調査票を配布



10月1日～7日

調査票を提出

9月上旬から 調査員がおうかがいします

調査員証を携帯し調査員腕章をつけた調査員が、皆様のお宅を訪問し調査書類をお配りします。みなさまのご協力をよろしくお願いいたします。

国勢調査をよそおった「かたり調査」にご注意ください

宮城県内で国勢調査をかたる不審な電話が相次いで報告されています。調査については調査員が訪問いたしますので、国勢調査をかたる不審な電話には回答しないようご注意ください。

問 企画財政課 ☎359-5502

『チームT.O.T.O』メンバー 12名が黒川郡4町村全ての 税の徴収を担当します



黒川郡4町村と宮城県仙台北県税事務所の税務徴収部門（チームT.O.T.O）では、複数の町村に滞納がある案件や、一つの町村単独では滞納整理が困難な案件に対し、協働で滞納整理にあたる町村間の相互併任制度を昨年度から導入しております。

この制度は、他の3町村及び仙台北県税事務所の職員を当町の税務担当職員に任命することにより、12名のメンバーが一体となって活動するものです。

今年度の活動を開始するにあたり6月19日、チームT.O.T.Oメンバーに対し「併任辞令」及び「徴税吏員証」の交付式が行われました。

住民バス運休の お知らせ

8月14日(金)は、お盆期間中のため、住民バスは運休とさせていただきます。

問 企画財政課 ☎359-5502
住民バス事務所 ☎359-5301



生涯学習フェスティバルへの参加者、 出展作品を募集します

日ごろから様々な作品制作をされている方、または発表の機会をお探しの方、生涯学習フェスティバルで活動の成果を発表してみませんか？個人・団体は問いません。

発表・展示を下記の日程で行いますので、奮ってご参加ください。応募についての詳細はお問い合わせください。

日 時：ステージ発表の部 10月31日(土)
午前9時～午後4時
作品展示の部 10月31日(土)～11月1日(日)
午前9時～午後4時
場 所：ステージ発表の部 文化会館ホール
作品展示の部 B & G 海洋センターアリーナ



申・問 B & G 海洋センター ☎359-2982



平成28年 成人式運営委員募集

平成28年成人式の運営に携わっていただける新成人（平成7年4月2日～平成8年4月1日生まれ）の方を募集します。

- 旧小学校学区ごとに2～3名程度
- 運営委員会（10月以降4～5回開催予定。午後7時から）に出席できる方。
- 式典代表者の推薦、アトラクションの計画などを主にしていただく予定です。

募集期間：9月4日(金)まで

申・問 中央公民館 ☎359-5515

10月以降マイナンバーの通知カードが送られます

○住民票の住所にマイナンバーの通知カードが、簡易書留で届きます。

※お手元に届きましたら大切に保管ください。

＜個人番号カードの申請を希望する方＞

通知カードに同封されている個人番号カード申請書に記入し、必要な書類を添付のうえ、返信用封筒にて送付ください。申請後、個人番号カード交付案内が届きますので、運転免許証等本人が確認できる書類を持参のうえ、役場窓口での交付となります。※個人番号カードは、本人確認書類として利用できます。



＜住民基本台帳カードと個人番号カードについて＞

- ◇住民基本台帳カードの発行・交付は12月中旬にて終了となります。
- ◇すでに住民基本台帳カードをお持ちの方は、有効期限まで使用できます。
- ◇住民基本台帳カードをお持ちの方が、個人番号カードを取得した場合には、住民基本台帳カードは廃止・回収となります。

問 町民課 ☎359-5504

町営住宅の入居者を募集します



- 1 募集住宅 山中団地（公営住宅）
 粕川字熊野脇51番地の2（1-9号、1-11号、1-18号）
 3戸 木造2階建 3LDK 72.8㎡
- 2 入居資格
 - 1) 現に同居し、または同居しようとする親族があること。ただし60歳以上の方、もしくは障害者など法で定める規定に該当する方は単身者でも可。
 - 2) 現に住宅に困窮していることが明らかな方であること。
 - 3) 町税等を滞納していないこと。
 - 4) 連帯保証人（町内在住者）がいること。
 - 5) 暴力団または団体に関係する構成員等に該当しないこと。
- 3 収入基準 一般世帯については、月額158,000円以下であること。
 （高齢者、障害者等、裁量世帯にあっては、月額214,000円以下。）
- 4 家賃 月額19,700円から39,500円
- 5 敷金 家賃の3カ月分を納入すること。
- 6 申込み及び選考方法
 - 1) 町営住宅入居申込書を期間内に提出すること。
 - 2) 入居申込者が公募戸数を超える場合は、公開抽選により入居者を決定する。
- 7 申し込み期間 8月3日(月)から8月12日(水)
- 8 入居可能日(予定日) 9月1日(火)
- 9 公開抽選会及び入居者説明会 8月20日(木)

問 地域整備課 ☎359-5508

水道メーターで漏水を確認してください

○次の手順で確認してください。（実際に使用している場合を除く）

- ・すべての蛇口を閉じてください。
- ・メーターボックス内にある水道メーターの蓋を開けてください。
- ・水道メーターのパイロット（銀色の羽根車）の動きを、しばらく見てください。
- ・パイロットが回り続けているときは、漏水の可能性があります。（微量な量の漏水では、パイロットが1周するのに1～2分程度かかる場合があります。）
- ・漏水の修繕は個人負担になります。給水装置工事指定店へ直接ご相談ください。
- ・漏水箇所によっては、減免対象になる場合がありますので、地域整備課上下水道係へお問い合わせください。

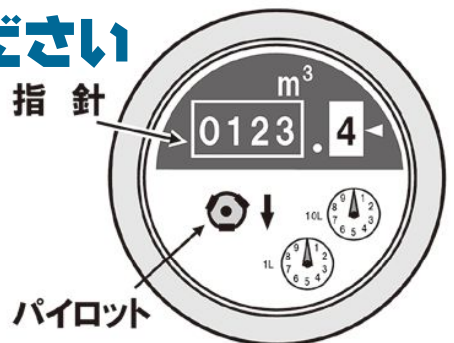

問 地域整備課 ☎359-5516

ご存知ですか 児童扶養・特別児童扶養手当

児童扶養手当

ひとり親家庭などの生活の安定と自立の促進、子どもの福祉の向上を目的として支給される手当です。

支給要件

次のいずれかに該当する子ども(※1)を養育し、生計が同じ場合に支給されます。

- ① 父母が婚姻を解消した子ども
- ② 父または母が死亡した子ども
- ③ 父または母が一定の障害の状態にある子ども
- ④ 父または母の生死が明らかでない子ども
- ⑤ 母が婚姻によらないで懐胎した子ども
- ⑥ その他(父または母から引き続き1年以上遺棄されている子ども、父または母が1年以上拘禁されている子どもなど)

※1 18歳に達する日以後の最初の3月31日までの間にある児童をいい、政令で定める程度の障害がある場合は20歳未満の児童をいいます。

手当額

ひとり親家庭の父または母が監護・養育する子どもの数や所得によって、全部・一部支給、全部停止(支給なし)が決まります。

対象児童数	全部支給のとき(月額)	一部支給のとき(月額)
1人目	42,000円	41,990円～9,910円
2人目	5,000円を加算	
3人目以降	1人増えるごとに3,000円を加算	

特別児童扶養手当

精神または身体に障害のある20歳未満の子どもの福祉の向上を目的として支給される手当です。

支給要件

政令で定める1級および2級の障害等級に該当する程度の障害を有する子どもを養育している父母または養育者に支給されます。

手当額

障害等級によって決まります。ただし、所得が一定額以上である場合などは全部停止(支給なし)になります。

障害等級	手当額(月額)
1級	51,100円
2級	34,030円

児童扶養手当・特別児童扶養手当を受給されている方へ

「現況届」「所得状況届」を忘れずに！

毎年8月は児童扶養手当を受給されている方は「現況届」、特別児童扶養手当を受給されている方は「所得状況届」の提出が必要です。

この届は手当を引き続き受けるために必要な手続きです。

詳しくは、対象となる方へお知らせを送付しますので、忘れずに提出してください。

問 保健福祉課 ☎359-5507

国民年金だより

裁定請求とは

公的年金の受給は、年金を受け取る資格ができたときに、自動的に支給が開始されるものではありません。本人が受け取るための「裁定請求」という手続きが必要になります。

裁定請求書の事前送付

25年以上の加入期間がある方へ、老齢基礎年金等の受給年齢（老齢基礎年金では65歳）に達する3カ月前に、日本年金機構から年金加入記録等が記載された「裁定請求書」等が事前に送付されます。

送付された裁定請求書の記載内容を確認し、漏れなどがあつた場合は訂正するなどし、裁定請求書と必要な添付書類を受給開始年齢の誕生日の前日以後に指定された場所（国民年金のみであれば役場、それ以外は年金事務所）に郵送、または直接提出して裁定請求の手続きをすることになります。

加入期間不足の方はカラ期間の確認を

25年の加入期間が不足している方は、この裁定請求書が事前送付されることなく、60歳到達月の3カ月前に「年金に関するお知らせ」という注意を喚起するためのがきが送付されてきます。

加入期間不足の方はカラ期間の確認を

公的年金には、「カラ期間」（合算対象期間）というものが設けられています。このカラ期間と年金の加入期間を合わせた期間が25年以上あれば、老齢基礎年金の資格期間を満たしたことになります。

昭和36年4月以後の20歳以上60歳未満の期間とされています。

- ① 厚生年金等の加入者の被扶養配偶者であつた昭和61年3月以前の期間
- ② 学生であつた平成3年3月以前の期間
- ③ 海外在住の期間（任意加入でできなかった昭和61年3月以前の期間を含めません）

す

④ 厚生年金・船員保険から

脱退手当金を受けた昭和61年3月以前の期間（昭和61年4月以後に国民年金の加入期間がある場合に限りません）

これらのカラ期間があると思われる方は、年金の受給権に結びつくこともあり、役場または年金事務所にご相談してください。

ご注意ください

「年金情報流出」を口実にした犯罪が発生しています。日本年金機構からこの件で電話やメールで連絡すること、お金やキャッシュカードを要求したりATMの操作をお願いすることは一切ありません。なお、流出が確認された方への新しい基礎年金番号は郵送でお知らせします。

年金情報流出についてご心配な方は専用窓口にご相談ください。

問

日本年金機構専用電話窓口
0120-818-211

年金相談の

お知らせ

年金事務所の職員が来庁し、保険料の納付・免除、受給に関する手続きや見込額、受給者の各種申請等さまざまな疑問にお答えいたします。ぜひこの機会にご相談ください。

※本人確認のため、年金手帳・証書等の基礎年金番号が分かるもの、運転免許証、健康保険証等をご持参ください。また、代理の方が相談する場合は本人からの委任状が必要となります。

日時 8月25日(火)

午前10時～午後3時

場所 大郷町役場

3階 第3委員会室

問

町民課

☎359-5504

仙台北年金事務所

☎224-0891



有料広告が掲載できます

広報おおさとに有料広告が掲載できます。広報紙は、町内全世帯及び主な事業所などに毎月配布しています。企業のPRなどにお役立てください。

申し込み方法など詳しくは、町のホームページをご覧ください。

- ・縦45mm×横87mm 2色刷り 2,000円
- ・縦45mm×横178mm 2色刷り 4,000円

申・問 企画財政課 ☎359-5502

戦没者等のご遺族に対する第10回特別弔慰金の請求について

戦没者等のご遺族に対し、①②のいずれかに該当する場合、ご遺族一人に、特別弔慰金（記名国債）を支給します。

戦没者の死亡当時のご遺族で、

- ①第8回または9回の特別弔慰金の受給権を有しているご遺族
- ②公務扶助料や遺族年金を受けていた方（戦没者等の妻や父母等）が平成21年4月1日～平成27年3月31日までの間に亡くなるなどして、平成27年4月1日において公務扶助料や遺族年金を受ける方がいなくなったご遺族

【請求期限】平成30年4月2日

【受付窓口】請求者となられる方がお住まいの市区町村窓口（請求用紙等は窓口に準備しております。）

※請求期限は上記のとおりとなっておりますが、お早めの申請をお願いします。

問 保健福祉課 ☎359-5507

特定計量器（はかり）定期検査のお知らせ

計量法に基づく、取引や証明等に使用している計量器の定期検査（2年に1回）が、下記の日程で行われます。

実施日	対象地区	受付時間	場 所
9月14日 (月)	粕川地区 大松沢地区	午前10時～ 午後2時30分	開発 センター
9月15日 (火)	大谷地区		
9月16日 (水)	全地区	午前10時～正午	

※検査手数料は現金での支払いになります。

問 農政商工課 ☎359-5503

人権擁護委員に委嘱

人権擁護委員に相澤恵子氏、鈴木利博氏が委嘱されました。

任期は平成27年7月1日から平成30年6月30日までです。



相澤恵子氏(中村)

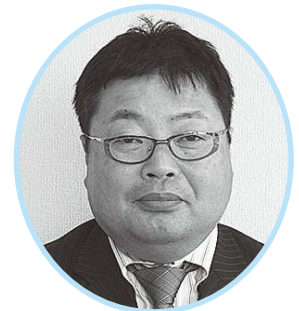

鈴木利博氏(上町)

健康器具の無料体験会の入場券をもらい、会場に行ったら、断りきれず電気治療器を買わされた。
Q 催眠商法（SF商法）
 と言って、いろいろな口実で消費者を集めて言葉巧みに誘導し、冷静な判断ができない状況をつくり、高価な商品をつける悪質な商法があります。
A お試しだけで帰ろうと思っても、話に聞き入ってしまう、周りの雰囲気呑まされると、もらわないと損だと思ってしまう。いろいろな商品をもたらしたから何か買わないと悪いと思ってしまう。こういった心理を利用され、断りきれずに高価な商品を契約してしまうこととなります。
 このような契約は、クーリング・オフ制度を利用して解約できる場合があります。

消費生活 相談コーナー Q&A

す。また、この制度が利用できなくても消費者契約法で取り消しできる可能性があります。 unnecessary 買物だった場合にはあきらめずに消費生活相談窓口にご相談してください。
 契約した後に販売者と連絡が取れなくなると被害の回復が困難になります。
 この商法の被害に遭わないためには、「たどり高いものは無い」と心得、会場に行かないことが一番です。「新店舗ができるので説明会を開く」とか「無料の健康講座が開催される」など言葉巧みに誘ってきません。少しでも「おかしいな」と思ったら、ご連絡ください。

大郷町消費生活相談

日時 毎週火曜日

午前10時～正午
午後1時～3時

場所 役場2階

監査委員室

相談員 及川よし子さん

直通電話

☎359-5541

問 農政商工課

☎359-5503

中央公民館 夏休み特別企画

「たのしいおはなし会」 開催のお知らせ

読み聞かせサークル「どんぐりの会」のみなさんによる、絵本や紙芝居の読み聞かせを行います。楽しい時間を一緒に過ごしませんか？

日時：8月7日(金)
午前10時30分～

場所：中央公民館 2階会議室

対象：どなたでも

※事前の申し込みは不要です。開始時間までに、中央公民館へお越しください。

問 中央公民館 ☎359-5515



どんなおはなしが
きけるか楽しみモロ!



おおさと児童クラブ

スタッフ募集のお知らせ

おおさと児童クラブでは、児童と一緒に楽しく遊んでくれるスタッフを募集しています。

勤務内容：児童の保育等

勤務時間：授業日 午後1時15分～7時15分

土曜日 午前6時45分～午後6時15分

休業日 午前6時45分～午後7時15分

※上記勤務時間のうち、1日5～8時間程度。

勤務時間に希望がある場合はご相談ください。

賃金：時給800円

応募資格：高校卒業程度以上

募集人数：若干名

応募方法：電話の上、履歴書をおおさと児童クラブへ提出してください。

申・問 おおさと児童クラブ(平山) ☎359-2167

「子どもの本移動展示会」を開催します

平成26年度に出版された、0歳から中学生を対象とした児童書400冊を展示します。お子さんから大人の方まで楽しめる絵本や児童文学、芸術の本など様々な児童書がありますので、この機会にたくさんの本に触れてみませんか？

※展示図書は貸し出しできませんので、会場でご覧ください。

展示期間：8月7日(金)～8月17日(月)

午前9時～午後3時

※8月9日(日)、15日(土)、16日(日)は除く

場所：中央公民館 2階和室

問 中央公民館 ☎359-5515

黒川郡水泳・陸上競技大会

6月18日に平成27年度黒川郡中学校陸上競技大会、30日に同水泳競技大会が開催されました。

大郷中学校の選手団は、大会に向けて積み重ねてきた練習の成果を発揮し、果敢に自己記録に挑戦しました。また、スタンドからは応援が響き渡っていました。

陸上大会記録

第2位

共通110m H

☆平川

大翔

共通100m H

☆酒井

瑠奈

共通砲丸投げ

☆鈴木

菜月

共通200m

第3位

☆門間

陽輝

共通200m

3年100m

☆宮本

涼生

2年100m

☆山内

ジョー

2・3年1500m

第4位

☆及川

もも

水泳大会記録

第1位

200m背泳ぎ

☆新田

一貴

200m自由形

☆新田

一貴

50m自由形

100m平泳ぎ

☆相澤

陸斗

☆県大会出場



6/11

まちたんけんで見発見!

大郷小学校の2年生が校外学習で役場と公民館を訪れました。

役場では、どんな仕事をしていて、どんな部屋があるのかを見学し、「働いている人は何人ですか」「どんな会議をしていますか」などと質問をしていました。

中央公民館では、図書室の本が1万冊以上あることに驚き、夢中で本を読んでいた。

児童は熱心に説明を聞いてメモをとったり、自分の住む大郷町についてたくさんを知ることが出来ました。



議場のマイクに興味津々

6/14

消防団消防演習

消防団員の技術向上と士気高揚を図ることを目的として、大郷町消防団消防演習が町野球場を会場に行われました。

演習では、機械器具点検や小隊訓練、ポンプ操法が行われ、日ごろ鍛えたポンプ操法技術の正確さやスピードを披露しました。

また、長年消防活動に貢献した団員に表彰状が贈られました。



訓練の成果を披露

6/19

火の用心に努めます!

幼児期から火災予防に対する意識を身につけてもらおうと、今年も、大郷幼稚園・保育園の園児が黒川消防署から幼年消防クラブ員に任命されました。

任命式では、「ぼくたち、わたしたちは、みんなで火の用心に努めます」と大きな声で防火宣言をして、火遊びは絶対しないことを約束しました。

その後、思いを託した風船を飛ばし、園児たちは大空に飛ばす風船をいつまでも見送っていました。



風船に思いを託して

6/21

子ども育成フォーラム

子ども育成フォーラム in 黒川が文化会館で行われました。

研修では、NPOみやぎ・せんだい子どもの丘理事長の平山乾悦氏による講演「子どもが育つ地域と大人の関わり方」が行われ、ワークショップを織り交ぜながら、子どもとの接し方や、子ども会など地域活動の役割の大切さを学びました。

その後、参加者全員で大郷町ジュニア・リーダーサークル「ふきのとう」によるチャレンジランキングに挑戦し、これからの活動の充実を図りました。



豆つまみ皿うつしに挑戦

6/23

おまわりさんと2つの約束

大和警察署の指導のもと、大郷幼稚園・保育園で不審者対応避難訓練が行われました。

おまわりさんから、知らない人が話し掛けてきたときなどに、自分の身を守るためにどんな行動をとればよいかを「いかのおすし」で教えてもらい、守ることを約束しました。

また、車ではチャイルドシートに乗らないと危険な目に合うことをおまわりさんが再現し、危ないことを知った園児は、車に乗るときは必ずチャイルドシートに座ることも約束しました。



「いかのおすし」を守ります

6/24

歩き方を見直して

NPO法人日本セラピー普及会 施術室やさしい手 代表の東順子氏を講師に迎え、公民館講座「正しい歩き方教室」がB&G海洋センターで行われました。

正しい歩き方をするためには、日常生活の姿勢を心掛けることが大切なことを学び、一つ一つ動きを確認しながら、歩き方のポイントを教わりました。

受講生は、笑顔で楽しそうに歩く練習をしていて、教室終了後には、見違えるほど素敵な歩き方になっていました。



素敵な歩き方を目指して

6/25

元気にスポーツ大会

町野球場・ソフトボール場を会場に、老人クラブシニアスポーツ大会が開催されました。

今大会はグラウンドゴルフとペタンクが行われ、参加者が元気に楽しく競技する姿が見られました。

大会結果は次のとおりです。

ペタンク

- 1位 中村白寿会 2位 中村栄光会
 - 3位 下町おもと会・吉ヶ沢清明会
- ### グラウンドゴルフ
- 1位 川内百々寿会 A 2位 長崎長寿会
 - 3位 石原長命会 A



ペタンク

6/30

親子で楽しいひととき

「鹿島台母親クラブ人形劇団どんぐりこ」のみなさんによるおはなし会が、昨年引き続き、子育て支援センターで行われました。

音楽に合わせて、人形が登場すると大きな歓声が上がりました。その後、「あかずきんちゃん」の人形劇が行われ、子どもたちは夢中でおはなしを聞いていました。おはなしが終わると大きな拍手を送っていました。

最後に、おはなしに登場した人形とふれあい、親子で楽しいひとときを過ごしました。



たのしいおはなしに夢中

7/1 ビジネスマナーを学ぶ

デイリーマナー教室代表の小藤弓氏を講師に迎え、公民館講座「マナー教室」が行われました。

今回の学習会では「メールと手紙の基本を学ぶ」をテーマに行われ、メールのルールや目的、ビジネス文書、封筒のあて名書きなどのマナーを学びました。

受講者はメモを取りながら熱心に講座を聞き、これまで疑問に思っていたマナーなど、ビジネスで役立つマナーを身につけることができました。



マナーを身につけます

7/3~5 川内ホテルのページェント

川内ホテルのページェントが川内地区沢田で開催され、町内外から多くの方が訪れました。

3日には篠の音会のみなさんによる「篠笛コンサート」、4日には「蛍の夕べコンサート」が開催されました。

幻想的な雰囲気の中で、優雅にとぶホテルの輝きが増えていくとともに、来場者からの歓声も増え、普段感じることのない時間と景色を楽しんでいました。



蛍の夕べコンサート（桂蔵寺）

7/4 たのしい夏まつり

すくすくゆめの郷で、大郷幼稚園・保育園合同の夏まつりが開催されました。

色とりどりの浴衣を着た園児たちで華やかな雰囲気の中はじまった夏まつり。遊びに来た「常のモロ」が登場すると、子どもたちから歓声があがり、一緒に「にんたま音頭」を踊りました。会場には、七夕が近いことから、親子で一緒に考えた願い事いっぱい短冊コーナーもあり、親子で夏を満喫した時間になりました。



元気いっぱい踊りました

7/13 笑顔いっぱい夏のコンサート

すくすくゆめの郷で、あきらちゃんとかっこくくんによる「あそびうたコンサート」が開催されました。

あきらちゃんととかっこくくんが登場すると園児たちは大喜び。コンサートでは、パネルシアターのおはなしを聞き、真似をしながら歌あそびをしたり、あきらちゃんの演奏にあわせて、とかっこくくんと元気に踊ったりしました。

園児と一緒に楽しめる内容になっていて、終始園児の笑顔と笑い声に包まれたコンサートとなりました。



園児も一緒に

子育て支援センターより

○自由来園 平日 午前10時～11時30分 午後1時～4時30分
土曜日 午前10時～11時30分

○おしゃべりマミィ (自由参加のサークル)

日時：8月4日(火)・9月4日(金)
午前9時30分～11時30分

内容：お子さんを遊ばせながら、保護者同士おしゃべりを楽しんだり、お友だちと一緒に遊んだりできます。



遊びの会「おいしいおやつができたよ!」

○遊びの会のお知らせ 「ゆかいなコンサート」

日時：9月1日(火)
午前10時10分～11時10分 (開場：9時45分)

内容：歌のお姉さんとピエロのゆかいなコンサートを見たり、一緒にうたを歌ったりしながら楽しく過ごしましょう。

場所：すくすくゆめの郷 遊戯室

持ち物：チケット、水分補給用の飲み物

参加対象：町内在住の0歳～4歳の未就園児の親子
(おじいさん、おばあさんとの参加も大歓迎!)

※入場は無料です。チケットは子育て支援センターで
8月3日(月)から配布しています。

参加希望の方はチケットを取りにお越しください。



申・問 子育て支援センター ☎359-5755

浴衣姿でお出迎え



7月7日、JAあさひな大郷支店では、七夕にちなみ浴衣姿での営業が行われました。

8月6日も浴衣姿でお待ちしています。

本の紹介 「残間一族物語」

柴 修也



東成田地区の残間家に関する本を出版されました。

この本は中央公民館の図書室で閲覧することができます。

肥料より水ほしいと野菜たら
中村 高橋 安太郎

亡夫の墓石洗い続けた七十年
鶴崎 千坂 みつほ

俳句

文芸の郷

ロコモを 防ぎましょう!

～日常生活にプラスの工夫を～

ロコモティブシンドローム（ロコモ）とは、筋肉、骨、関節などの運動器の衰えや障害により、歩行や日常生活に支障をきたしている状態です。進行すると寝たきりや介護が必要になるリスクが高くなります。日常生活のちょっとした工夫でロコモを予防していきましょう!

ロコモ予防の食生活のポイント

寝たきりになり、介護が必要になるきっかけの一つとして、転倒による骨折があります。食生活の意識次第で予防できることもありますので、心がけてみましょう。

- 骨を丈夫にする・・・骨折を防ぎ、丈夫な骨を作る材料となるカルシウムを積極的に摂りましょう。（乳製品、大豆製品、魚介類等）
- カルシウムの吸収率をアップする・・・ビタミンDはカルシウムの体内への吸収を効率よくする働きがあります。ビタミンDを多く含む食品（カツオ、イワシ、干しシイタケ等）を摂りましょう。
- カルシウムの吸収を妨げない・・・食塩、カフェインはカルシウムの吸収を妨げるので摂りすぎには注意しましょう。
- バランスのよい食事をする・・・偏食や単品食をやめ、主食、主菜、副菜のそろったバランスのよい食事を意識してみましょう。

ロコモ予防に遅すぎるということはありません。介護に頼らず健康な日常生活を送るためにも、思い立った今日からロコモ予防を実践しましょう!

いつの間にか身に着く運動習慣 ～1日+10分～

ロコモの原因のひとつとして運動不足等による筋力の低下があげられます。日常生活の中でまとまった運動時間が取れないという方も少しの工夫で運動時間を作ることができます。

- エレベーターやエスカレーターより階段を使いましょう
- 仕事の休憩時間に散歩をしましょう
- 地域のスポーツイベントに参加しましょう
- 家事の合間や、テレビを見ながらストレッチをしましょう
- 買い物は歩いて、少し遠めのスーパーへ行きましょう
- 家族や友人との外出は積極的に楽しみましょう
- 公園や運動施設を利用しましょう
- 歩幅を広く、速度は早めに歩きましょう

母子健康手帳交付の お知らせ

安全・安心に出産・育児ができるように、手帳交付時に保健師・栄養士の個別面談を行っていますので、事前に電話連絡をお願いします。

交付日時（予約制）

毎週月曜日（祝日の場合は翌日）

午前8時30分～午後5時

（第1・3月曜日は午後6時30分まで）

所要時間：30分程度

場・問 保健福祉課 ☎359-5507

予防接種のお知らせ

麻しん風しん

平成21年4月2日から平成22年4月1日生まれのお子さんは、早めに第2期を接種してください。

また、1歳のお子さんも早めに第1期を接種してください。

日本脳炎

平成19年4月1日以前に生まれた方で、4回接種完了していない方は、20歳未満の間に接種してください。

問 保健福祉課 ☎359-5507

宮城県こども夜間 安心コール

夜間のお子さんの急な発熱やケガなどの対処方法について、看護師が電話での相談に応じます。

- ・プッシュ回線の固定電話、携帯電話からは#8000
- ・上記以外からは☎022-212-9390
- ・毎日午後7時から翌朝午前8時まで受付しています。

申 申し込み先 問 問い合わせ先 申・問 申し込み・問い合わせ先 場・問 場所・問い合わせ先 場 場所

おやこのへや

日 時：8月26日(水)
午前9時30分～11時
場 所：保健センター
対 象：0歳～小学校入学前のお子さんと保護者
内 容：育児相談・自由遊び等
問 保健福祉課 ☎359-5507

健康相談

健康について心配・不安なことがある方、お気軽にご相談ください。

日 時：8月10日(月)
午前9時30分～11時
※事前に電話でご連絡ください。
問 保健福祉課 ☎359-5507

のびのび相談

就学前のお子さんで、ことばの発達の遅れや落ち着きがないなど、精神発達面で心配な方は、臨床発達心理士が相談に応じます。(予約制)

申 保健福祉課 ☎359-5507

ひきこもり・思春期こころの相談

日 時：8月19日(水)
午後1時30分～4時30分
※日時変更の場合があるため要電話予約
場・申 塩釜保健所母子・障害第二班 ☎365-3153

アルコール・薬物関連専門相談

日 時：8月11日(火) 予約制
午後1時30分～4時
※日時変更の場合があるため要電話予約
場・申 塩釜保健所黒川支所 ☎358-1111

HIV抗体検査・クラミジア抗体検査・肝炎検査・骨髄バンク登録

日 時：8月13日(木)・27日(木)
午前10時～11時
(検査前日まで要予約)
検査料：原則無料
申・問 塩釜保健所黒川支所 ☎358-1111

休日当番医

月 日	当 番 医	住 所	電話番号
8月2日	コミュニテッククリニック上桜木	富谷町上桜木	☎358-1976
9日	富谷中央病院	富谷町上桜木	☎779-1470
16日	吉岡QQクリニック	大和町吉田	☎345-9901
23日	仙台リハビリテーション病院	富谷町成田	☎351-8118
30日	なりた耳鼻咽喉科	富谷町成田	☎344-6208

※休日の診療時間は午前9時～午後5時までです。ただし、急病患者数が過多となった場合、早期に受付を終了する場合があります。
※公立黒川病院(☎345-3101)で、夜間・休日救急診療を希望される場合は、電話でお問い合わせください。

乳幼児健診日程

1歳6か月児健診

日 程：8月27日(木) 場 所：保健センター
受付時間：午後0時30分～0時45分
対 象：平成25年11月～平成26年1月生まれ

問 保健福祉課 ☎359-5507

定期予防接種の特例について

長期療養を必要とする重篤な疾病にかかったこと等(※)により、やむを得ず対象年齢内に定期予防接種を受けられなかった方については、医師の診断に基づき、定期接種が可能な場合があります。高齢者肺炎球菌の予防接種も対象となる場合があります。

※該当する理由

- ① 重症複合免疫不全症等、その他の免疫機能に支障を生じさせる重篤な疾病
- ② 白血病等免疫機能を抑制する治療を必要とする重篤な疾病
- ③ ①又は②に準ずるもので、予防接種を受けるのが適切でない と判断される疾病
- ④ 臓器移植を受けた後、免疫機能を抑制する治療を受けた方
- ⑤ 医学的知見に基づき、①～④に準ずると認められるもの

問 保健福祉課 ☎359-5507

毎月18日 『おおさと「よい歯の日」』

子どものむし歯は、日ごろの食習慣が深く影響しています。保護者の努力と家族の協力で、子どもをむし歯から守りましょう。

- ① 甘いおやつ・飲み物を控える
- ② おやつは回数と量を決め、ダラダラ与えない
- ③ お菓子やジュース類の買い置きはしない

問 保健福祉課 ☎359-5507



おしらせアラカルト

15月 平成27年度宮城県総合畜産共進会開催

○肉用牛の部・乳用牛の部
 日時：9月12日（土）
 午前9時30分～午後2時30分
 場所：みやぎ総合家畜市場（美里町）
 イベント：畜産物および地場産品の即売等、畜産相談コーナーの開設
 ※販売品は午前中に売り切れとなる場合があります。

15月 普通救命講習会受講者

日時：8月26日（水）
 午後6時30分～9時30分
 場所：黒川消防署 大衡出張所
 講習内容：AEDを用いた普通救命講習（修了証あり）
 募集人数：10名以内（先着順）
 申込締切：8月14日（金）午後5時
申・問 黒川消防本部 警防課 救急担当者
 ☎345-6888

15月 平成27年度自衛官等

募集種目	応募資格	受付期間
自衛官候補生	採用予定月の1日現在18歳以上27歳未満の者	男子：受付中～8月28日（金） ※変更されることがあります。 女子：8月1日（土）～9月8日（火）
一般曹候補生	平成28年4月1日現在18歳以上27歳未満の者	8月1日（土）～9月8日（火）（男女共）
航空学生	平成28年4月1日現在18歳以上21歳未満の者 高等学校卒業者（平成28年3月卒業見込の者含む。）	8月1日（土）～9月8日（火）（男女共）

1 試験日及び出願手続き等細部につきましては、大崎地域事務所までお問い合わせください。
 2 以下の日程で事務所説明会を行います。
 （各回約45分程度、予約不要）8月1日（土）、8月23日（日）
 1回目 午前10時～ 2回目 午後2時～

問 自衛隊宮城地方協力本部 大崎地域事務所 ☎0229-23-1178

暮らし 大和警察署から

町内の交通事故発生件数【人身事故】

	平成26年	平成27年	
		1～5月	6月
発生件数	32	9	1
死者数	1	0	0
負傷者数	43	15	1

町内の犯罪発生件数

	平成26年	平成27年	
		1～5月	6月
侵入盗	8	1	1
車上ねらい	7	0	0
乗物盗	3	1	0
その他	21	13	3

問 大和警察署 ☎345-0101

暮らし 黒川消防署から

町内の火災発生件数

	平成26年		平成27年	
	累計	6月	累計	6月
建物	2	0	0	0
林野	0	0	0	0
車両	0	0	0	0
その他	0	0	1	0

町内の救急出動件数

	平成26年		平成27年	
	累計	6月	累計	6月
急病	165	20	129	25
交通事故	14	1	13	2
一般負傷	20	5	25	3
その他	22	1	18	6

問 黒川消防本部警防課 ☎345-6888

オフト大郷・ポートピア大郷の売上額の一部が 環境整備協力費として町に交付されています 8月開催日程表

日	1	2	3	4	5	6	7	8	9	10	11	12	13	14	15	16	17	18	19	20	21	22	23	24	25	26	27	28	29	30	31
曜日	土	日	月	火	水	木	金	土	日	月	火	水	木	金	土	日	月	火	水	木	金	土	日	月	火	水	木	金	土	日	月
オフト大郷（競馬）			船橋ナイター									大井ナイター★																			浦和
ポートピア大郷（競艇）	一般戦（戸田）		一般戦（多摩川）				一般戦（多摩川）				一般戦（多摩川）				一般戦（多摩川）																
	G1（浜名湖）		一般戦（児島）		一般戦（江戸川）				一般戦（尼崎）		G3（江戸川）		G3（江戸川）		G3（下関）																
	一般戦（宮島）		一般戦（大村 薄着）				G3（津）		G3（びわこ）		G3（宮島）		SG（蒲郡ナイター）																		
	G1（丸亀ナイター）				一般戦（桐生ナイター）				G3（宮島）		SG（蒲郡ナイター）																				

オフト大郷：6・7・10日は工事のため払戻のみ実施。 **問** オフト大郷 ☎359-2464 **問** ポートピア大郷 ☎347-6277

申 申し込み先 **問** 問い合わせ先 **申・問** 申し込み・問い合わせ先 **場・問** 場所・問い合わせ先

おしらせアラカルト

よろこび



●出生●

氏名	保護者	行政区
村田 和奏ちゃん	龍太さん	上村
千葉 大誠くん	佑太さん	中村
山口 夏芽ちゃん	豊さん	東成田
皆川 惺一朗くん	一寿さん	中村

おくやみ



氏名	年齢	行政区
佐藤 隆志さん	77歳	中村
上杉 ちよ子さん	91歳	丸山
金須 正四さん	82歳	上町
鎌田 水男さん	89歳	羽生

(7月12日までの届出分)

※このコーナーでは戸籍の届け出の際、掲載に承諾された方をお知らせしております。



生活相談・人権相談

〈日時〉8月11日(火)・25日(火)
午前10時～午後3時
〈場所〉社会福祉協議会会議室
(前社会福祉協議会事務所)

8月の心郷(ふれあいの家)利用日

地区名	利用日
羽生	10日(月) 25日(火)
山崎	5日(水) 19日(水)
味明・不来内川内	6日(木) 21日(金)
東成田・中村 鷺崎・土橋	7日(金) 24日(月)
長崎・丸山 土手崎	4日(火) 18日(火) 31日(月)
中粕川	11日(火) 26日(水)
石原・木ノ崎	12日(水) 27日(木)
成田川・上郷 上村・上町 下町・吉ヶ沢 貝柄塚	3日(月) 17日(月) 28日(金)

*8月13日(木)～14日(金)はお盆期間中のためお休みです。

*8月20日(木)は休館日です。

*利用日以外も使用することができます。その場合、バスでの送迎はできません。

問 社会福祉協議会 ☎359-2753

行政相談

〈日時〉8月25日(火)
午前10時～正午
〈場所〉社会福祉協議会会議室
(前社会福祉協議会事務所)
〈相談委員〉大塚 昭さん
☎347-6711

納期をお忘れなく

今月の納期限：8月31日(月)

	4月	5月	6月	7月	8月	9月	10月	11月	12月	1月	2月	3月
町 県 民 税			1期		2期		3期			4期		
固定資産税		1期		2期		3期		4期				
軽自動車税		全期										
国民健康保険税	1期		2期	3期	4期	5期	6期	7期	8期	9期	10期	
介護保険料	1期		2期		3期		4期		5期		6期	
後期高齢者医療保険料				1期	2期	3期	4期	5期	6期	7期	8期	9期

納税には口座振替が便利です。詳しくはお問い合わせください。問 税務課 ☎359-5505

1枚からでもお気軽にどうぞ

〔広告〕

◆一般住宅から貸家向け等各種有ります

◆家具類の移動もおまかせ下さい！

◎国産和紙表(カビ、ダニ防止、撥水加工、色落ち防止)

畳工事1式 創業75年

高橋 貞 畳 工 業

TEL 359-3035

木ノ崎(郷和荘入口)



社会福祉協議会からの お知らせ

～スポーツを楽しむ会を

開催します～

皆さんで楽しみながら体を動かし、ともに楽しい時間を過ごしませんか！

日時：8月19日(水)

午前9時30分～11時30分

場所：B&G海洋センター

対象者：町内在住のおおむね60歳代の方

問 社会福祉協議会

☎359-2753



松島高等学校同窓会 総会のお知らせ

日時：9月5日(土)

午前11時～

場所：花ごころの湯 新富亭
会費：3,000円

参加希望の方は8月14日(金)まで、電話、FAX等でご連絡ください。

問 松島高等学校 総務部

笠原

☎354-3307

FAX354-5847



黒川高等学校同窓会 総会のお知らせ

日時：8月8日(土)

午後2時～

場所：グランダイニング
オオサカ

懇親会：総会終了後

(参加の場合は事務局まで)

懇親会費：3,000円

問 黒川高等学校同窓会事務

局長 丸山

☎345-2171



宮城県主催

子育て女性等の就職支援セミナー

日時：9月1日(火)～

場所：株式会社JC-21教育センター

内容：ビジネスマナー・パソコン研修ほか

対象者：育児をしながら働くことを考えている女性等

※受講料・託児サービス無料。

その他詳細はお問い合わせください。

問 株式会社JC-21教育センター ☎222-6696

大きくなったら

大郷幼稚園



あかま しゅんくん
(長崎)
ほくのゆめは
「けいせつかん」



おおつか さらちゃん
(中村)
わたしのゆめは
「パティシエ」



すがわら しんごくん
(中村)
ほくのゆめは
「けいせつかん」



むらかみ ゆいちゃん
(長崎)
わたしのゆめは
「けいせつかん」



あかま りつきくん
(丸山)
ほくのゆめは
「パパとおなじしごと
(消防設備点検)」



こが まりなちゃん
(長崎)
わたしのゆめは
「パティシエ」



たけうち しゅくん
(中村)
ほくのゆめは
「パンやさん」



ささき あおしくん
(上村)
ほくのゆめは
「でんきやさん」

わが家のペットを紹介します！

つながっているまゆげのような顔がチャームポイントの佐々木清紀さん(上郷)宅の愛犬「わさおちゃん」。

犬好きの佐々木さんもはじめてみた顔つきで、成長していくうちにこの顔になったそうで、近所の人気者です。

犬と猫を2匹ずつ飼っていて、ご夫婦で孫のように可愛がっているそうです。

地区や家庭の情報をお寄せください。

☎ 企画財政課 ☎ 359-5502



町の人口

(6月末日現在)
※外国人の方も含む
()内は前月比

♂ ♀ 8,521人(-13)

♂ 4,188人(-6) ♀ 4,333人(-7)

🏠 2,727世帯(-1)

ホームページアドレス <http://www.town.miyagi-osato.lg.jp/>
E-mail kikaku@town.miyagi-osato.lg.jp

窓口業務延長日(開設時間は夜7時まで)

町民課・保健福祉課・税務課・地域整備課(上下水道)

8 月	9 月
3日(月)・17日(月)	7日(月)・24日(木)

町からのお知らせは、広報と防災行政無線で行っています。



広報おおさととは環境に配慮し再生紙を使用しています。