

おおさと

2019
(令和元年)
No.451

12

- 表紙 仮設住宅建設
P2～ 特集 台風19号
P5 令和元年度上半期予算執行状況
P6～ タウン通信 P11 ぶれあひむ3は
P12 ぐるっとおおさと まちの話題
P13～ いきいき健康家族 P17～ おしらせアラカルト
P20 大きくなったら

宮城県大郷町

検索



特集 台風19号 ～復旧・復興へ向けて歩む～

「絶望」を「希望」へ

台風十九号が関東・東北地方を直撃してから、早いもので一カ月半余りが経過しました。

このたびの災害によって犠牲となられた方々、被災された皆さまに、謹んでお悔やみとお見舞いを申し上げます。

本町では、一級河川・吉田川が決壊したほか、中・小河川でも内水が多数発生し、町内の数多くの世帯が床上・床下浸水するとともに、全壊や大規模半壊などの被害を受けました。道路・河川・農業施設等においても被害が多発し、主要農作物や大型園芸施設など、基幹産業の農業にも甚大な被害が及んでおり、被害総額は四十数億円に達する見込みとなっています。

災害発生から今日までの間、国の各省庁や宮城県をはじめ、陸上自衛隊、近隣市町村からの職員派遣、災害ボランティア、消防団や建設災害防止協議会などの力強いご支援をいただきながら、全力で復旧活動に取り組んでまいりました。これまでの間、多くの団体や個人の方々から、避難所への炊き出しや救援物資の提供、心温まる支援金、義援金の数々を頂戴したことに深く感謝します。

今回の災害は東日本大震災にも劣らない、本町にとって最大の試練であり、被災者の皆さまにとってほまさに「絶望」に打ちひしがれた状況ですが、町では今後の「希望」の道しるべを示すべく、復旧・復興事業を強力に推進してまいりますので、町民各位のなご一層のご支援とご協力をお願い申し上げます。

大郷町長 田中 学

支援に感謝します

皆さまから温かい義援金と、多くの企業さまや各種団体等から支援金・見舞金をいただきました。また、日々たくさんの方々から物資が届けられています。

ふるさと納税サイトを 通じて災害支援

全国各地の皆さまからふるさと納税サイトを通じて寄附をいただいています。

紙面をかりて 御礼申し上げます。

支援額 (11月20日現在)

義援金	10,288,309円
支援金	2,782,212円
見舞金	7,670,000円
ふるさと 応援寄附金	3,200,000円



台風19号上陸から1カ月半。各地区の住民の方をはじめ、災害ボランティアの方々などの協力を得ながら、一步一步復旧・復興へと進んでいます。災害に負けないまちを目指して、今後とも全力で皆さんとともに努めてまいります。



被害状況一覽

住民被害（11月20日現在）	死者	0人
	行方不明者	0人
住宅被害（11月18日現在）	全壊	45件
	大規模半壊	75件
	半壊	28件
	一部損壊	62件
	床上浸水	138件
	床下浸水	67件
道路・河川等被害（11月5日現在）		352件
農業施設被害（11月5日現在）		278件
農業被害（11月15日現在）	作物被害	約318ha
	浸水米	約261t
	稲わらごみ	約12,280t

災害関連情報

○災害を受けた場合の税務手続き等について

災害により申告・納付等をその期限までにできないときは、所轄税務署長に申請し、その承認を受けることにより、2カ月以内の範囲でその期限が延長されます。

この手続きは、当初の期限が経過した後でも行うことができます。また、申告等と同時に申請いただくことが可能ですので、状況が落ち着きましたら税務署へご相談ください。

なお、期限の延長の申請は、来署して申請していただく以外にも、郵送またはe-Taxにより申請していただくことができます。

問 仙台北税務署

☎ 222-8121

○災害後の消費者トラブル防止のために

大規模災害の後は、点検商法、便乗商法等のトラブルが発生する傾向にあります。不審な勧誘や電話を受けた場合は「188」など

の相談窓口へご相談ください。

被災地にも架空請求のながき、封書等が届く場合があります。訴訟をするなど不安をおおるはがきや封書が届いても身に覚えがなければ、連絡してはいけません。

問 宮城県消費生活センター

☎ 261-5161

○台風19号被害に伴う無料電話相談について

宮城県司法書士会では、無料の電話相談を常設しています。

電話相談 / 0120-21

6-870または221

1-6870（宮城県司法書士会相談センター）

受付日時 / 月～金曜日

午後1時～8時

※祝日は除く

相談内容 / 不動産登記、相続、遺言、成年後見、会社登記、民事一般の困りごとなど

○(二社)生命保険協会からのお知らせ

生命保険会社では、令和元年台風第19号に伴う被害

により被災された加入者等の方々からの申し出により、次の特別取り扱いを実施します。

1. 保険料の払い込みを猶予する期間を延長（最長6カ月間）します。
2. 保険金・給付金および契約者貸付等のお支払いに必要な書類を一部省略する等により、簡易迅速なお支払いをします。

詳細につきましては、加入されている生命保険会社にお問い合わせください。

◆契約が分からなくなってしまう皆さまへ

家屋等の流出により加入している生命保険会社が不明な場合は、左記照会センターまでご連絡ください。

◇災害地域生保契約照会センター専用フリーダイヤル / 0120-001-

731（月～金曜日 午前9時～午後5時）

◇生命保険に関する一般相談は「生命保険協会 生命保険相談所」（0120-226-026）にお問い合わせください。

（月～金曜日 午前9時～午後5時）

生命保険会社では、令和元年台風第19号に伴う被害

東北電力様からのお知らせ

台風19号により被災された、東北電力様と電気契約している方々に対し、申し出があった場合に次の特別措置が行われます。

①電気料金の支払期日の延伸

被災された契約者の令和元年9月（支払期日）が10月12日以降となるものに限り（10月および11月分の電気料金の支払期日）が各々1カ月間延長されます。

②不使用月の電気料金の免除

被災された契約者が、被災時から全く電気を使用されない場合には、被災日が属する月分の翌月分の電気料金から6カ月間に限り、電気料金（不使用料金）は免除されます。

③工事費負担金の免除

被災された契約者が、令和2年4月末日までに臨時電灯または臨時電力の使用を申し込んだ場合は、工事費負担金は免除されます。

④臨時工事業費の免除

被災された契約者が、令和2年4月末日までに臨時電灯または臨時電力の使用

を申し込んだ場合は、臨時工事費は免除されます。

⑤基本料金の免除

被災された契約者の電気設備の一部が使用不能となった場合は、その使用不能設備相当分の基本料金は、令和2年4月末日まで免除されます。

⑥諸工料の免除

被災された契約者が、令和2年4月末日までに引込線、計量器等の取付位置の変更を申し込んだ場合は、諸工料は免除されます。

詳細については、左記お客様センターまでお問い合わせください。古川中里一丁目4番11号）までお越しください。

問

お客様センター

0120-175-466



国民年金だより

天災時には国民年金保険料免除制度の申請を

風水害等の災害で大きな被害を受けたことにより、国民年金保険料の納付が困難な場合、申請をして承認されると、保険料の全額が免除される制度があります。

国民年金の場合、震災・風水害・火災その他これらに類する災害により、被保険者の所有に係る住宅、家財、その他の財産につき、被害金額がおおむね2分の1以上の損害を受けたときが対象となります。

【申請に必要な書類】

○国民年金保険料免除・納付猶予申請書

○り災証明書、または被害農林漁業者等と認定された被害認定書の写し

（り災証明のみで被害の程度が判断できない場合や、保険金・損害賠償金等が支給される場合は別途書類が必要です。また、ご本人以外の方が提出される場合は

委任状が必要です。）

【免除される期間】

事由の生じた日の前月分から翌年の6月分まで（保険料の納付が困難な場合は、早めに申請をしてください。）

【免除期間の年金計算】

全額免除された期間の老齢基礎年金額は、保険料を納めた場合の2分の1（保険料が免除された期間は、10年以内であれば、あとから保険料を追納することとができます。追納することにより、将来減額される年金額を増やすことができます。なお、保険料免除期間の翌年度から起算して、3年度目以降に追納する場合は、当時の保険料額に経過期間に応じた加算額が上乘せされます。）

年金相談の予約制について

年金事務所では予約制により年金相談を実施してい

ます。事前予約により、待ち時間短縮やあらかじめ相談内容等を確認させていただくことにより相談時間の短縮にもつながります。

予約申込方法

相談希望日の約1カ月前から前日までの間で、予約受付専用電話または年金相談窓口にて受付をします。予約の際に相談者や配偶者の氏名、基礎年金番号、電話番号、相談内容等についての確認がありますので、年金手帳や年金証書をご準備のうえご連絡ください。

予約可能時間帯

平日午前8時30分から午後4時まで

延長開所日午前8時30分から午後6時まで

予約申込電話番号

0570-05-4890

なお、電話予約の申込受付時間は平日午前8時30分から午後5時15分までです。

問

町民課

0359-5504

仙台北年金事務所

0224-0891

予算執行状況

上半期（9月末現在）の予算執行状況についてお知らせします。

一般会計の予算執行状況は、グラフ1およびグラフ2を、町税の収納状況および特別会計の執行状況は、それぞれ表1および表2をご覧ください。

歳入は、地方交付税（歳入全体の46・5%）と町税（同33・1%）とで全体の約8割を占め、上半期の執行を支えています。

予算額に対する収入済額の割合は41・3%、同じく支出済額の割合は34・3%となりました。（前年度からの繰越額を含む）

また、公共事業の予算額に対する上半期の契約率は52・4%で、大郷小・中学校空調機設置工事や高崎団地新築工事など順調に事業が執行されているところで

す。

その他、一般会計の主な公共事業の発注済事業は、認定こども園移行改修工事、開発センター空調設備改修工事、防犯灯設置工事、沢田橋・不動前橋橋梁修繕工事、生活道路改良工事などです。

一般会計

予算額 5,299,804千円（繰越含む）
 収入済額 2,190,068千円（41.3%）
 支出済額 1,820,024千円（34.3%）

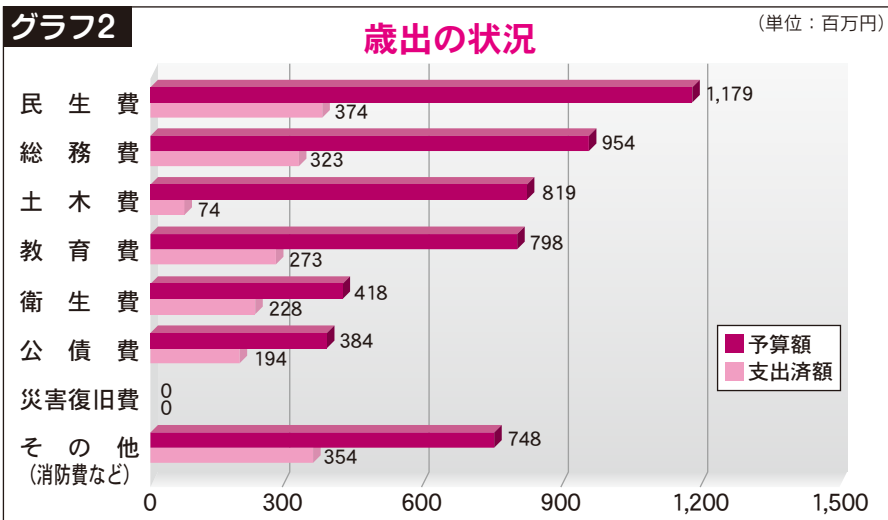
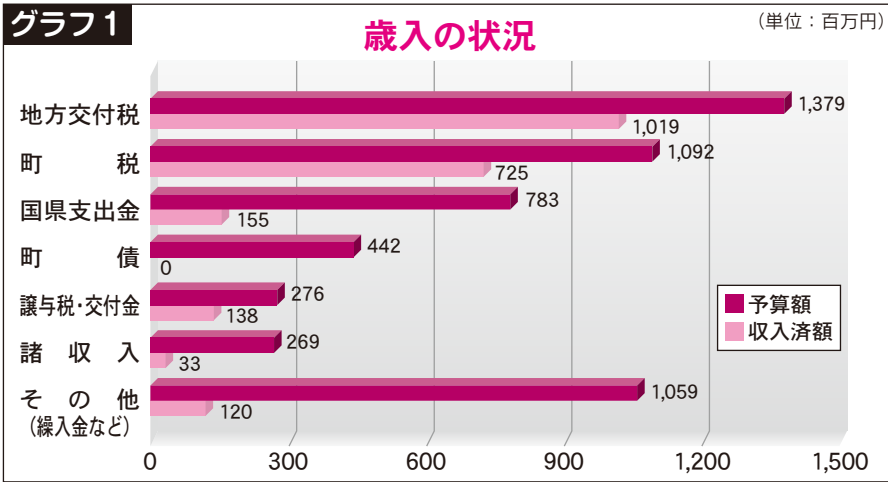

(表1) 町税の収納状況

(単位：千円)

項目	予算額	収入予定額	収入済額	収納率	(参考) H30年度上半期収納率
町民税	319,477	335,704	154,770	46.1%	44.3%
固定資産税	662,984	708,651	490,807	69.3%	68.7%
軽自動車税	28,006	30,261	29,413	97.2%	95.4%
町たばこ税	79,482	48,640	48,640	100.0%	83.8%
入湯税	2,053	1,353	1,353	100.0%	100.0%
計	1,092,002	1,124,609	724,983	64.5%	62.7%

(表2) 特別会計の執行状況

(単位：千円)

会計名	予算額	収入済額	収入割合	支出済額	支出割合
国民健康保険特別会計	858,105	310,685	36.2%	331,622	38.6%
介護保険特別会計	1,081,212	411,424	38.1%	410,354	38.0%
後期高齢者医療特別会計	83,870	24,648	29.4%	24,523	29.2%
下水道事業特別会計	249,526	20,045	8.0%	104,840	42.0%
農業集落排水事業特別会計	72,028	2,592	3.6%	18,955	26.3%
戸別合併処理浄化槽特別会計	64,981	8,405	12.9%	18,886	29.1%
宅地分譲事業特別会計	14,230	5,116	36.0%	1,590	11.2%
計	2,423,952	782,915	32.3%	910,770	37.6%

文化の日表彰

地方自治功労

高橋壽一氏（石原）

多年にわたる議員活動を通じて、地方自治の確立と住民福祉の向上に尽力されました。

消防防災功労

村山民男氏（不来内）

多年にわたり消防団員として部下の統率と消防精神の普及に努めるとともに災害の予防防衛に尽力し、地域社会の安全に寄与されました。



宮城県統計調査員協議会連合会 会長から感謝状を授与

大郷町統計協会の役員としての長年の功績を称えられ、田口稔幸氏（下町）が、11月12日に開催された宮城県統計大会で表彰されました。



年末年始の取り扱い

施設名・業務	休業期間	備 考
役 場		戸籍届出書の受け付けのみ行います。 問 町民課 ☎359-5504
住民バス		全線運休します。 問 まちづくり政策課 ☎359-5537
ごみ収集	12月28日(土) 1月5日(日)	12月29日(日)・30日(月)は燃えるごみのみ収集します。 <収集地区> 29日(日) 羽生・山崎・味明・不来内・川内・粕川地区 30日(月) 東成田・中村・鶉崎・土橋・大松沢地区 ※12月29日(日)・30日(月)に環境管理センターに自己搬入（燃えるごみ以外も可）する場合は、12月27日(金)までに町民課で申請手続きをしてください。 問 町民課 ☎359-5504
公立 黒川病院	12月29日(日) 1月3日(金)	救急診療の場合は、電話でお問い合わせください。 問 黒川病院 ☎345-3101
し尿の くみ取り	12月28日(土) 1月5日(日)	し尿のくみ取りは予約制となります。12月27日(金)までの予約は、12月13日(金)までお申し込みください。なお、計画収集地域は予定日にくみ取りが行われます。 申・問 黒川衛生協業組合 ☎345-2521
環境管理 センター (ごみ焼却施設)	12月31日(火) 1月5日(日)	すべての業務が休みとなります。 ごみの搬入は1月6日(月)からになります。 問 環境管理センター ☎342-2218
黒川浄斎場 (火葬業務)	1月1日(水) 1月3日(金)	12月28日(土)は友引のため、休みとなります。12月29日(日)～12月31日(火)は通常どおり業務を行います。 問 黒川浄斎場 ☎345-5530

若者・子育て世代定住促進住宅

取得支援奨励金制度について

交付対象の要件

(以下のすべての要件に当てはまる方)

- 町内在住者または町外から転入した方で、新築住宅を取得し、平成30年度以降に固定資産税の賦課を受けた方および共有名義人
- 取得のとき、当該住宅に同居する配偶者との年齢合計が90歳以下、または15歳未満の子を扶養している方
- 居住予定者全員が地方税等を滞納していない方
- 町が布設する下水道または合併処理浄化槽への接続・設置ができる方
- 居住地の行政区に加入し、積極的に地域コミュニティ等に参加できる方
- 居住予定者全員が、町暴力団排除条例に規定する暴力団員等でない方

住宅の要件

- 平成29年1月2日から、令和4年1月1日までの期間に取得した新築住宅で、平成30年度から令和4年度までに新たに固定資産税の賦課を受ける対象となったもの
- 住宅は、玄関、居室、台所、トイレおよび浴室を備えており、床面積が50㎡以上280㎡以下であること
- 共有名義の場合、交付対象者または同居する配偶者、子の持ち分がある住宅であること

宅地の要件

- 交付対象者または同居する配偶者、子の名義の宅地であること
- 共有名義の場合、交付対象者または同居する配偶者、子の持ち分がある宅地であること

交付額および交付期間

- 交付対象者が当該年度に納付した住宅の家屋、または家屋および宅地の固定資産税額に相当する額、または25万円のいずれか少ない額とする。
- 最初に奨励金の交付を受けた年度から5年間交付する。(※期間中に新たに扶養する子が誕生したときは、誕生した年度の翌年度からさらに5年間(2人まで)延長する。

申・問

まちづくり政策課
(公民連携室)

☎ 341-3061



住宅リフォーム助成制度

居住環境の向上と空き家等の有効活用による移住定住の促進、町内住宅関連産業を中心とした地域経済の活性化を図るため、住宅の改修工事を町内業者に依頼する場合、経費の一部を助成します。

ある扶養親族を含む)が同居する場合のリフォーム
助成回数 限度額30万円
1住宅につき1回のみです。
申請時期 改修工事着工2週間前までに申請してください。

- ①町内に住宅を所有し、引き続き居住するためにリフォームする方
- ②空き家を購入または賃借して居住するためにリフォームする方

対象工事 町内業者に依頼する住宅の修繕、改修、模様替え等の工事(令和2年2月末日まで完了するもの)

☎ 341-3061



Before



After

助成額

対象となる工事費の5分の1に相当する額とし、限度額は次のとおりです。

- ①町内居住者の持ち家および空き家の購入または賃借によるリフォーム
- ②18歳未満の扶養親族(18歳に達する日の属する年度の末日までの間に

限度額10万円

リフォームする方

令和2年度 おおさと児童クラブ 利用児童募集

令和2年4月からの利用児童を募集します。なお、現在利用中の児童も申し込みが必要です。

対 象 大郷小学校在学（または在学予定の）児童で、保護者等が就労等の理由で、下校後や学校休業日に保護を受けることができない児童
定 員 100名

保育料／月額3,000円
※その他、間食費や保護者会費は別途負担。

申込書類配布
12月2日(月)～9日(月)
※土・日曜日を除く

受付期間
12月9日(月)～20日(金)
※土・日曜日を除く

受付時間
午前9時～午後6時

受付・書類配布場所
おおさと児童クラブ
(児童館内)

申込書類 ①児童クラブ利用申込書 ②家庭状況調査票 ③勤務証明等 ④同意書
児童館
☎359-2167

一年成婚事業

結婚を希望する方に対し、お見合い相手検索やお見合いのセッティング等の各種サービスを提供します。費用は町が一部負担します。

対 象 町内に住む20歳以上の方で、結婚後も町内に住む意思のある方

申・問
マリッジパートナーズ(株)
☎266-1788

「黒川地区結婚相談所」を開設します

結婚を希望する方や家族を対象に結婚に関する相談や情報提供を無料で行います。相談は予約制で専門のアドバイザーが行います。

日 時 12月8日(日)
9日(月)

場 所 午前9時～午後4時
中央公民館2階
※詳しくは広報おおさと12月号と一緒に配布したチラシをご覧ください。

申・問 黒川地区後継者対策推進協議会(事務局) まちづくり政策課
☎359-5537

除融雪にご協力を

通勤、通学に支障が出ると思われる積雪・凍結時には、除融雪作業を行います。住宅の出入り口に雪が堆積するなど迷惑をおかけする場合がありますが、皆さんのご理解とご協力をお願いします。

問 また、積雪により道路沿いの木が通行人や車の妨げになる場合がありますので、伐採については地域の皆さんのご協力をお願いします。
地域整備課
☎359-5508

水道凍結を防ぐために

気温が低くなると、水道管が凍り、破裂することがあります。屋外にある蛇口、保温されていない水道管や風当たりの強い場所にあるメーターには注意が必要です。毛布などを使い保温しましょう。

問 また、夜間や外出など長時間水道を使わないときは、水抜き栓を操作して水を抜きましょう。
地域整備課
☎359-5509

農村暮らし 初心者体験記

出張版



田中隊員

皆さんこんにちは。田中で大郷町に来てからは半年という時間が過ぎ、少しずつ大郷町での生活にも慣れてきました。

僕は普段、町内にある(株)夢実堂でベビーリーフを栽培しています。ベビーリーフとは、ビートやミズナ、ピノグリーンといった葉物野菜を若い葉っぱの状態です。刈り取り、数種類入れて個装したものです。主に、ハウスの中で栽培し、通常1年かけて栽培するものを、ベビーのまま収穫するため、平均20日から30日ほどで収穫することができま

す。オススメの食べ方としては、水洗いをしてトマトなどの野菜と一緒にサラダとして食べたり、肉料理などに添えたりなどさまざまに食べ方があります。それに加え、ベビーリーフは栄養価が高く、カルシウムや鉄分を多く含んでいるので、さまざまな栄養素を効率よく摂取することができます。

これからは地域おこし協力隊として、町や地域で行われる事業に積極的に参加していきたいと思っておりますので、応援よろしくお願ひします！

ここでは書ききれない日々の活動や暮らしぶりなどをブログで公開していきます。

大郷町地域おこし協力隊「農村暮らし初心者体験記」
<https://ameblo.jp/osatochi-ikiokosi>

地域おこし協力隊募集中

町では、次の受入先で活動していただく地域おこし協力隊を募集しています。

- ①(有)大郷グリーンファーマーズ
- ②みどり会農産加工(株)
- ③(株)おおさと地域振興公社
- ④(株)さくらファーム
- ⑤(株)夢実堂
- ⑥(株)イグナルファーム大郷

問 まちづくり政策課
☎359-5537

児童館からのお知らせ

「カッシーの遊びの時間で
すよ」

おもちゃインスタラクターの「カッシー」こと柏和郎さんの面白・愉快で不思議な工作タイムです。

「どんなことをするのか
な？」のワクワクした気持ちで集まってください。

日 時／毎月第2水曜日
午後3時30分～4時30分

対象 象

小学2年生～6年生

※要申込

定 員／12名

申込期限

開催前週の火曜日まで

※定員を超えた場合は抽選となります。

「あそぶべぼ」

『クリスマスパーティー』
ケーキを作って食べよう！

日 時／12月14日(土)
午前10時～11時30分

対象 象

小学生15名(先着順)

※要申込

参加費／100円

申込期限／12月7日(土)

「ほわほわさん」

「ほわほわさん」は、絵本の読み聞かせや手遊び、わらべうた遊びでほんわか過ごします。ぜひ遊びに来てください。

日 時／毎週木曜日

午前10時20分～10時40分

対象 象

未就学児とその保護者
(定員なし)

《ほわほわさんSpecial》

『ミニドームケーキ作り』

クリスマスアレンジもできる可愛いケーキを作ってお茶会をしましょう。

日 時／12月5日(木)

午前10時20分～11時30分

定 員／10組(先着順)

※要申込

参加費／200円

申込期限／12月3日(火)

要申込のものは、保護者の方が電話等で申し込みください。

申・問 児童館

359-2167

マイナンバーカードを取得しましょう！

マイナンバーカードとは？

マイナンバーカードは、住民の皆さまからの申請により無料で交付されるプラスチック製のカードです。カードの表面には本人の顔写真と氏名、住所、生年月日、性別が記載されていますので、本人確認のための身分証明書として利用でき、マイナンバーの提示と本人確認が同時に必要な場面では、これ1枚で済む唯一の

カードです。

金融機関における口座開設・パスポートの新規発給など、さまざまな場面で利用できます。

その他の利用場面

マイナンバーカードには身分証明書として利用できることのほかにも、今後はマイナポイント(マイキーIDを設定の上、一定額を

前払いした方に対して国が

プレミアムを付与)の購入に必要になります。

マイナポイントを活用した消費活性化策は2020年度から実施予定となっており、詳細については総務省および内閣府において検討の段階ですが、早めにマイナンバーカードを取得し、お得に買い物をする準備をしましょう。

マイナンバーカードは初回交付料無料で申請方法もたくさんあります！

マイナンバーカードは、郵便、パソコン、スマートフォンで申請できます。

詳しくは「マイナンバーカード」で検索または左記にお問い合わせください。

マイナンバーカード

総合フリーダイヤル

0120-950178

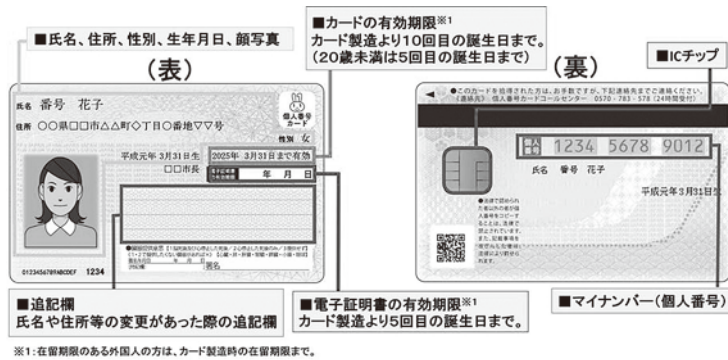

※1: 在留期限のある外国人の方は、カード製造時の在留期限まで。

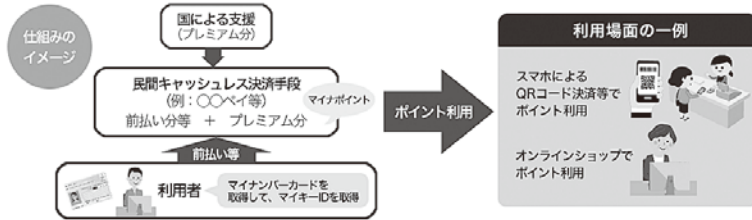

□□□□□ 仙台北税務署からのお知らせ □□□□□

○令和元年年分収支内訳書の作成等説明会の開催について

仙台北税務署では、白色申告者の方を対象とした「収支内訳書の作成等説明会」を下記の日時で開催しますので、ご都合の良い会場にお越しくください。なお、開始時間の30分前に開場します。

区分	月 日	時 間	会 場
事業所得	12月17日(火)	午前10時～正午	仙台銀行ホールイズミティ21 (小ホール)
	12月18日(水)	午前10時～正午	太白区文化センター (楽楽楽ホール)
	12月19日(木)	午前10時～正午	仙台中税務署 (1階第一会議室)
不動産所得	12月17日(火)	午後2時～4時	仙台銀行ホールイズミティ21 (小ホール)
	12月18日(水)	午後1時30分～3時30分	太白区文化センター (楽楽楽ホール)
	12月19日(木)	午後1時30分～3時30分	仙台中税務署 (1階第一会議室)

○令和元年年分確定申告に関するお知らせ

確定申告書の作成は、国税庁ホームページの「確定申告書等作成コーナー」をご利用いただくと大変便利です。当ホームページで作成した申告書データは、インターネットを介してe-Tax送信するか、印刷して書面申告書として税務署に提出することができます。

令和元年年分確定申告では、マイナンバーカード対応のスマートフォンでマイナンバーカードを読み取るか、従来どおり税務署から発行を受けた「ID」と「パスワード」を利用することで、大変混み合う申告書作成会場に出向くことなく、いつでもどこでもスマホ申告ができます。また、

「スマートフォン専用画面」の利用可能手続が大幅に拡大し、例えば、給与(年末調整未済、2カ所以上にも対応)・公的年金・雑・一時所得がある皆さまには、すべての所得控除に対応できるようになるなど、便利にご利用いただくことができます。

申告書作成会場の開設期間は、令和2年2月17日(月)～3月16日(月)です。2月16日(日)以前は、令和元年年分の確定申告書を作成するための会場は設置しませんので、申告書作成会場開設期間に来場いただきますようお願いいたします。

○国税庁の公売に参加してみませんか？

公売とは、国税局または税務署が差し押さえた財産を滞納国税に充てるため、広く不特定多数の買受希望者を募り、売却することをいいます。原則として、どなたでも公売への参加が可能です。

土地・建物といった不動産のみならず、宝飾品、美術品、家電製品、自動車など、さまざまな種類の財産を公売しています。

各国税局・税務署に入札書をご提出いただく方法のほか、自宅のパソコンやスマートフォンなどで入札する「インターネット公売」に参加する方法があります。

詳しくは公売情報ホームページをご覧ください。
(www.koubai.nta.go.jp)

○令和元年年分 所得税青色申告決算説明会の開催について

区分	月 日	時 間	会 場
営業等	12月10日(火)	午前10時～正午	仙台銀行ホール イズミティ21 小ホール
	12月11日(水)	午前10時～正午	宮城野区文化センター パトナホール
	12月12日(木)	午前10時～正午	太白区文化センター 楽楽楽ホール
不動産	12月10日(火)	午後2時～4時	仙台銀行ホール イズミティ21 小ホール
	12月11日(水)	午後1時30分～3時30分	宮城野区文化センター パトナホール
	12月12日(木)	午後2時～4時	太白区文化センター 楽楽楽ホール
農 業	12月5日(木)	午後2時～4時	JA新みやぎあさひな地区本部 大研修室
	12月13日(金)	午後2時～4時	仙台銀行ホール イズミティ21 小ホール

問 仙台北税務署 ☎222-8121

子育て支援センターより

○自由来園

平日 午前10時～11時30分
午後1時～4時30分
右記の好きな時間に来園して遊ぶことができます。お友だち親子と予定を合わせて来園して遊ぶこともできます。

○おしゃべりマミー

(どなたでも自由に参加できます)
日時/12月4日(水)
令和2年1月10日(金)

内容/お子さんを遊ばせながら、保護者同士おしゃべりを楽しんだり、お友だちと一緒に遊んだりできます。お子さんの手形をとったり身長体重を測ったりするコーナーもあります。

○遊びの会のおしらせ 「楽器で遊ぼう」

日時/12月6日(金)
午前10時～11時30分
内容/親子で楽器に触れて遊ばしましょう。
場所/子育て支援センター
持ち物/水分補給用の飲み物(お茶、水など)
定員/15組

(定員になり次第締め切ります)

※参加希望の方は、電話または支援センターまで直接申し込みに来ててください。



かけっこの練習
『ママのところまでよーいどん!』



作って遊ぼう
『おばけのバッグ作ったよ』

申・問

子育て支援センター

☎359-5755

文芸の郷

川柳

子供らの声そんな世界にありがとう

中村 佐藤 牛歩

スリム葉飲ませやりたし某の将

羽生 今野 三雄



令和2年2月号に掲載する
俳句を募集します

応募方法

はがきの裏に作品と住所、氏名、電話番号、掲載の希望月をご記入の上まちづくり政策課まで郵送してください。

※作品はお返しできませんのでご了承ください。

締切日 12月27日(金)

申・問

まちづくり政策課

☎359-5537

新記録を目指して

10月6日 大郷町子ども会育成会主催「第21回おおさとチャレンジランキング大会」がフラップ大郷21で開催されました。

参加した子どもたちは、それぞれの種目で記録更新を目指し、楽しみながらも真剣な表情で挑戦していました。各種目の優勝者は次のとおりです。

種目	幼児の部	低学年の部	高学年の部
声のばし	鎌田 大和 (味明)	千葉 南奈 (上村)	赤間 太紀 (中村)
豆つまみ 皿うつし	赤間 巧 (長崎)	千葉 丈瑠 (羽生)	赤間 陽菜 (長崎)
足ぶみ 日本一	荒井 陽生 (味明)	赤間 優 (長崎)	赤間 陽菜 (長崎)
シャトル 遠投	宮崎 大翔 (中村)	佐藤 嘉奈斗 (中村)	由利 捷葵 (古ヶ沢)
マッチ棒 重ね	鎌田 大和 (味明) 大和田優愛 (上村) 千葉 彩心 (上村)	庄司 駈 (長崎)	鈴木 瑛介 (石原)
片足立ち	大和田優愛 (上村)	三浦 夕愛 (長崎)	赤間 陽菜 (長崎)



足ぶみ日本一



マッチ棒重ね



親子で真剣勝負

おうちの方と触れ合い遊びをしました

10月30日 大郷幼稚園の遊戯室で、5歳児と保護者の「親子触れ合い遊び」が開催されました。

講師の遠藤静子先生（おおさきレクリエーション協会長）から、簡単にできる歌遊びやフォークダンスを教えてくださいました。

手作りボールを使ったゲームでは親子で真剣に勝負し、楽しんでいました。「おうちでもやってみようね！」という感想が聞かれ、親子の思い出に残る一日となりました。

社会見学に行ってきました！

10月31日 大郷幼稚園の4歳児が社会見学で「パン工房わ・は・わ」と「わ・は・わ味明」を訪れました。

パンを作っている様子を見て「食べたい！」と話しながら見学したり「チョコチップパンとメロンパンください」と初めての買い物体験をしたりしました。

ミニトマトの収穫体験もさせていただき、地域の方々とは触れ合いながら、いろいろな仕事について知る良い機会となりました。



ひとりでお買い物体験

休日当番医

月日	当番医	住所	電話番号
12月1日(日)	中谷クリニック	富谷市成田	☎351-8033
8日(日)	新富谷S-レディースクリニック(産婦人科)	富谷市成田	☎348-3534
15日(日)	日吉台きむら内科	富谷市日吉台	☎348-0722
22日(日)	Town Clinic En	富谷市明石台	☎358-1976
29日(日)	なりた耳鼻咽喉科	富谷市成田	☎344-6208
30日(月)	あかいし台眼科	富谷市明石台	☎346-1719
31日(火)	大清水内科クリニック	富谷市大清水	☎346-0482
1月1日(水)	富谷ファミリーメンタルクリニック	富谷市上桜木	☎725-4156
2日(木)	ほそごえ整形外科	大和町吉田	☎725-4645
3日(金)	明石台こどもクリニック	富谷市明石台	☎725-8815
5日(日)	富谷中央病院	富谷市上桜木	☎779-1470

※休日の診療時間は午前9時～午後5時です。ただし、急病患者数が過剰となった場合、早期に受け付けを終了する場合があります。

※公立黒川病院で、夜間・休日救急診療を希望される場合は、電話で(☎345-3101)お問い合わせください。

こころの健康を大切にしましょう

災害や日々の生活の中で、身体にはもちろん、こころにも大きなストレスがかかっています。

気持ちが沈み、喜びや関心、意欲が失われる「抑うつ」、つらい記憶が感情や身体の反応を伴ってよみがえる「心的外傷後ストレス反応」などは、私たちの心身に起こりやすいものです。

決して自分を追い込まず、休息をとり、相談できる人・組織を探しましょう。辛いことは一人で我慢せず、安心して話せる人と気持ちを分かち合いましょ。

相談先：保健福祉課 (☎359-5507)

予防接種実施医療機関追加のお知らせ

10月1日より、下記病院が追加されました。乳幼児、成人風しん抗体検査・予防接種、高齢者インフルエンザ等の予防接種を実施しています。

詳細につきましては、病院にお問い合わせください。

医療機関名	電話番号	住所
富ヶ丘内科・アレルギー科	343-5512	富谷市富ヶ丘2-11-44

おとな救急電話相談

医療スタッフが症状のご相談や対処についてのアドバイスに応じます。

○プッシュ回線の固定電話、携帯電話からは#7119

○上記以外からは☎022-706-7119

○相談時間：平 日：午後7時～翌午前8時
土曜日：午後2時～翌午前8時
日・祝日：24時間

いきいき健康家族



問 保健福祉課
☎359-5507

乳幼児健診日程



【3歳児健診】

場 所：保健センター

受付時間：午後0時30分～0時45分

日 時：12月11日(水)

対 象：平成28年4月～7月生

持 ち 物：母子健康手帳、歯ブラシ、問診票(事前に郵送します)

母子健康手帳交付のお知らせ

安全・安心に出産・育児ができるように、手帳交付時に保健師・栄養士の個別面談を行っています。

交付日時(予約制)

毎週月曜日(祝日の場合は翌日)

午前8時30分～午後5時

(第1・3月曜日は午後6時30分まで)

持 ち 物：妊娠届(お持ちの方)

個人番号カードまたは通知カードをお持ちください。

所要時間：30分程度

場 所：保健福祉課

宮城県こども夜間安心コール

夜間のお子さんの急な発熱やケガなどの対処方法について、看護師が電話での相談に応じます。

○プッシュ回線の固定電話、携帯電話からは#8000

○上記以外からは☎022-212-9390

○毎日午後7時から翌朝午前8時まで受け付けています。

お子さんを病気から守るために予防接種を受けましょう

予防接種は、さまざまな病気からお子さんを守ること、病気にかかっても重症化を予防すること、ほかの人にうつさないなど、一人ひとりが受けることで、日本での感染症の流行を未然に防ぐことができます。

お子さんを病気から守るためにも、受けていないものがある方は、早めに予防接種を受けるようにしましょう。

特に受けていただきたい予防接種については、下記となります。

1 麻しん風しん (MR)

1期：1～2歳未満のお子さん

2期：5～7歳未満（小学校就学前） 接種期間：令和2年3月31日まで

※国では、第2期について、接種率95%を目標にしていますが、大郷町では、32.8%（10月末時点）です。早めに受けましょう！

2 ジフテリア・破傷風（二種混合）

11～13歳未満のお子さん



3 日本脳炎（特例対象者）

①平成11年4月2日～平成19年4月1日生で4回接種が完了していない方は、20歳未満の間に受けることができます。

②平成19年4月2日～平成21年10月1日生で4回接種が完了していない方は、9～13歳未満の間に受けることができます。

※予防接種券・予診票がお手元がない方は、再交付しますので、母子健康手帳をご持参の上、保健福祉課窓口までお越しください。

は 歯 っ と 驚 く 歯 の 話 歯 周 病 が 全 身 に 及 ぼ す 影 響 (その ②)

今回は、「喫煙」がテーマです。

たばこを吸わない人を1とした場合、ヘビースモーカーは、何倍歯周病になりやすいか知っていますか？答えは、5倍以上です（21～30本/日吸う人で5.1倍）。“たばこは、歯周病の直接の原因となり重症化しやすい”ということです。

* 喫煙が口腔内に与える影響 *

たばこを吸っていると歯肉の腫れや出血が見た目上抑えられるため、歯周病に気づきにくくなっていますので、注意が必要です。

体を守る免疫機能を低下させるため抵抗力が落ちる

傷を治そうとする働きを抑える

ニコチン

血管収縮作用のため歯肉への血流を低下させる

ヤニとして歯の表面に残っており、菌がつきやすくなる

禁煙をすることで、ニコチンの血管収縮作用がなくなり、出血しやすくなりますが、歯の周りにある組織が壊されるのをゆるやかにしていきます。また、口腔ケアを継続していくことで口臭やねばつきも改善され、歯を失うリスクが減ります。禁煙も歯みがきもとても大切です。



特定不妊治療費助成のお知らせ

体外受精または顕微授精および男性不妊治療を行った方に、費用の一部を助成します。助成希望の方は、保健福祉課へご連絡ください。

申・問 保健福祉課 ☎359-5507

アルコールと健康 ～呑んでも呑まれない適正飲酒で健康に！～

年末年始に近づき、お酒を飲む機会が増える季節になりました。

アルコールは、正しく付き合うことができないと、身体的にも社会的にもさまざまな問題を抱えることにつながりかねません。お酒を飲む喜びをいつまでも感じることをできるよう、アルコールの適量を学びましょう。

アルコールの適量を知ろう！

アルコールの適量 = 20g(純アルコール) / 1日平均

次のいずれか1つが適量です。



ビール中瓶
1本(500ml)



日本酒
1合(180ml)



ウイスキーダブル
1杯(60ml)



焼酎
1杯(100ml)



ワイン
2杯弱(180ml)

※女性はこの半量が適正です。

お酒と上手に付き合うポイント

- お酒だけではなく水や食事をとりながら、適量をゆっくり時間をかけて楽しみましょう！
おつまみは、枝豆、冷奴、お刺身や焼き魚などのヘルシーおつまみを心がけましょう。
- お酒の分解にかかる時間を意識しましょう！
ビール500mlを分解するには、男性で4時間、女性はそれ以上かかります。
- 休肝日を週2日はつくりましょう！
飲みすぎた日があるときは、休肝日を増やすなど1週間で量を調整しましょう！
- 低アルコールを選び、節度ある飲酒をしましょう！

アルコール関連問題講演会

日 時：12月7日(土) 午前10時～午後3時 (二部制：途中入退場可)
場 所：保健センター
講 師：東北会病院 奥平富貴子医師 ・ AAわらじグループメンバー

高次脳機能障害者家族 交流会開催

高次脳機能障害者のご家族の皆さま、日々の生活の中での工夫や心がけていることについて、情報交換してみませんか。

日 時：12月13日(金)
午前10時～午前11時30分
場 所：仙台保健福祉事務所黒川支所
(富谷市ひより台2-42-2)
対 象：高次脳機能障害者のご家族
参 加 費：無料
申込期限：12月6日(金)
問 仙台保健福祉事務所 ☎365-3153

養育里親になりませんか？

里親とは、さまざまな理由から親と一緒に暮らすことができない子どもを、自ら家庭に迎え入れ、温かい雰囲気の中、愛情と真心を持って育ててくださる方々のことを言います。実際に子どもを預かる期間は数日から数年までさまざまで、児童養護施設などに入所している子どもを夏休みや冬休みの間の数日間だけ預かることもあります。

詳細はお問い合わせください。

問 宮城県中央児童相談所 ☎784-3583



食生活改善推進員会一口メモ

サケのチーズパン粉焼き

【作り方】

- ①サケに塩・こしょうをして下味をつけ10分置き、ペーパーで軽く拭く。
- ②トースターにアルミホイルをしき、①のサケを170℃で10分焼き、一度取り出す。
- ③調味料Aを混ぜ合わせ、取り出した②のサケに塗り、パン粉をかける。
- ④再度、トースター(170℃)で5分焼き、最後にパセリを散らし、ミニトマトを添える。

- 付け合わせをきのこソテーにするとカルシウムの吸収率がアップします。
- トースターがない場合、フライパンでも代用可能です。

一人分栄養価

エネルギー	たんぱく質	脂質	カルシウム	塩分
227kcal	16.3g	15.1g	60mg	0.6g

材料 (2人分)

サケ	2切れ	A	マヨネーズ	大さじ1
塩	少々		粒マスタード	大さじ1/2
こしょう	少々		にんにく	小さじ1/2
パン粉	大さじ2		粉チーズ	大さじ1
生パセリ	適量		ミニトマト	4個

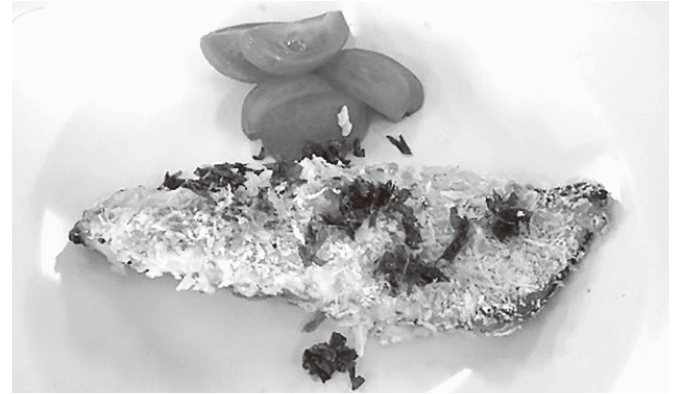

おやこのへや

日 時：12月10日(火)
午前9時30分～11時
場 所：保健センター
対 象：0歳～小学校入学前のお子さんと保護者
内 容：育児相談・自由遊び等
問 保健福祉課 ☎359-5507

健康相談

病気や生活習慣などの身体の健康や、うつやお酒の問題、ひきこもりなどのこころの健康について相談を受け付けます。お気軽にご相談ください。
日 時：12月9日(月)(予約制)
午前9時30分～11時
申 保健福祉課 ☎359-5507

のびのび相談

就学前のお子さんで、ことばの発達の遅れや落ち着きがないなど、精神発達面で心配な方は、臨床発達心理士が相談に応じます。(予約制)
申 保健福祉課 ☎359-5507

ぱくもぐ☆歯ピカピカ教室

日 時：12月3日(火)
午前10時30分～正午
場 所：保健センター
対 象：令和元年5月～7月生
持ち物：母子健康手帳・歯ブラシ・タオル
問 保健福祉課 ☎359-5507

ひきこもり家族会

日 時：12月12日(木)(予約制)
午後1時～4時
場・申 宮城県精神保健福祉センター(大崎市)
☎0229-23-0024

HIV抗体検査・クラミジア抗体検査・肝炎検査・骨髄バンク登録

日 時：12月12日(木)、26日(木)
午前10時～11時
(検査前日まで要予約)
検査料：原則無料
申 塩釜保健所黒川支所
☎358-1111

こころの相談

日 時：12月4日(水)(予約制)
午後2時～5時
場・申 塩釜保健所黒川支所
☎358-1111

ひきこもり・思春期こころの相談

日 時：12月10日(火)(予約制)
午後1時～4時
場・申 塩釜保健所母子・障害第二班
☎365-3153



おしらせアラカルト

募集

普通救命講習会受講者

日時：令和2年1月22日(水)
午後6時30分～9時30分
場所：黒川消防署
西庁舎2階会議室
講習内容：AEDを用いた普通救命講習(修了証有り)
募集人数：10名以内(先着順)
申込締切：令和2年1月15日(水)
申・問 消防本部警防課
☎345-6888

募集

ホームヘルパー

主に町内の要介護者の方に対する訪問介護事業を実施しており、業務に従事する登録ヘルパーを募集しています。
時給：平日 1,020円
土・日・祝 1,200円
勤務時間等：要相談
交通費別途支給
問 社会福祉協議会 ☎359-2753

暮らし 黒川消防署から

■町内の火災発生件数

	10月	累計
建物	0	4
林野	0	0
車両	0	0
その他	0	0

■町内の救急出動件数

	10月	累計
急病	25	253
交通事故	0	30
一般負傷	6	57
その他	7	43

問 消防本部警防課 ☎345-6888

暮らし 大和警察署から

■町内の交通事故発生件数【人身事故】

	10月	累計
発生件数	1	14
死者数	0	0
負傷者数	2	16

■町内の犯罪発生件数

	10月	累計
侵入盗	0	5
車上ねらい	0	6
乗物盗	0	0
その他	2	11

問 大和警察署 ☎345-0101

生活相談・人権相談

〈日時〉12月3日(火)・17日(火)
午前10時～午後3時
〈場所〉社会福祉協議会会議室

行政相談

〈日時〉12月17日(火)
午前10時～正午
〈場所〉社会福祉協議会会議室
〈相談委員〉大塚 昭さん
☎347-6711

オフト大郷・ポートピア大郷の売上額の一部が 環境整備協力費として町に交付されています 12月開催日程表

★JRA開催日

日	1	2	3	4	5	6	7	8	9	10	11	12	13	14	15	16	17	18	19	20	21	22	23	24	25	26	27	28	29	30	31				
曜日	日	月	火	水	木	金	土	日	月	火	水	木	金	土	日	月	火	水	木	金	土	日	月	火	水	木	金	土	日	月	火				
オフト大郷(競馬)	★	大井ナイター						★	船橋ナイター						★	川崎ナイター						★	浦和 大井ナイター						★	大井					
ポートピア大郷(競艇)	一般戦(宮島)		一般戦(戸田)				G3(福岡)		一般戦(多摩川)				G3(唐津)		一般戦(常滑)		一般戦(福岡)		一般戦(常滑)				G1(徳山)												
	一般戦(江戸川)		一般戦(富島)		G1(三国)				G3(唐津)				一般戦(江戸川)		一般戦(浜名湖)		一般戦(江戸川)				一般戦(平和島)														
	G1(平和島)		一般戦(多摩川)				一般戦(江戸川)		一般戦(平和島)		一般戦(戸田)		一般戦(児島)		一般戦(多摩川)		一般戦(浜名湖)		一般戦(平和島)		一般戦(多摩川)														
	一般戦(下関ナイター)				G1(大村ナイター)				一般戦(桐生ナイター)				SG(住之江ナイター)				一般戦(下関ナイター)				一般戦(桐生ナイター)														
一般戦(大村ナイター)		一般戦(桐生ナイター)				一般戦(蒲郡ナイター)		一般戦(下関ナイター)		一般戦(蒲郡ナイター)		一般戦(大村ナイター)		一般戦(若松ナイター)		一般戦(蒲郡ナイター)		一般戦(大村ナイター)																	

問 オフト大郷 ☎359-2464 問 ポートピア大郷 ☎347-6277

広告

株式会社 小野建築

〒981-3501 黒川郡大郷町大松沢字貝柄塚 32

TEL 090-4311-4067 で検索

各種リフォーム・新築工事 見積無料。



耐震工事・大郷町リフォーム助成金対応。

お気軽にご相談ください。

暮らし

シルバー人材センターからのお知らせ

大郷町にお住まいの60歳以上の方、シルバー人材センターの会員として一緒に働きませんか。説明会を開催しますので、ぜひご参加ください。
日時：12月18日(水) 午後1時30分～
場所：シルバー人材センター会議室

問 シルバー人材センター ☎739-9336

事業承継で お悩みありませんか？

アツギ え〜ど

- 何から手をつけたらいいかわからない
- どうやって後継者を見つけたらよいか
- 候補はいるが、どうやって後継者を決めたらよいか
- うまく事業を引継げるか不安がある
- 計画的な事業の引継ぎをしたい

事業承継は、事業の存続において極めて重要な課題です。くろかわ商工会では宮城県事業承継ネットワーク事務局と連携し、事業承継に関する個別相談を無料でお受けしています。事業承継のお悩みを解決するため、お気軽にご相談ください。

※宮城県事業承継ネットワークは商工会等の支援機関と連携し、国と県による事業承継支援事業を実施しています。

問 くろかわ商工会
大郷事務所 ☎359-2142

歯科衛生士復職支援ならびに卒業 支援のためのスキルアップセミナー

日 時：令和2年1月18日(土)、
25日(土)、2月1日(土)
午後1時～4時

場 所：宮城県歯科医師会館、
東北保健医療専門学校
(1月25日のみ)

詳しくはウェブサイト (<https://www.miyashi.or.jp>) または
お電話でお問い合わせください。

問 (一社)宮城県歯科医師会
☎222-5960

町内企業より求人のお知らせ

事業所名	稲垣商事(株) 仙台営業所	所在地	川内字中塚山1番11
事業内容	建材製品の販売と加工	募集人数	営業2人、配送1人
雇用形態	随時	受付時間	午前10時～午後5時
産 業	建設資材の卸売	職 種	営業、配送
雇用形態	正社員	雇用期間	定めなし
就業時間	午前8時30分～午後5時30分	休憩時間	正午～午後1時
賃 金	208,300円～250,000円	加入保険	雇用、労災、健康、厚生
昇給・賞与	昇給年1回、賞与年2回	待 遇	家族手当、交通費別途支給
通 勤	マイカー可		
必要な免許資格	普通自動車免許(配送は中型自動車免許)		
そ の 他	建材製品の加工と卸売を行っている会社です。2020年4月新卒も同時募集中です。見学もできますので、お気軽にお問い合わせください。		

問 稲垣商事(株) 仙台営業所 担当：小山・葛西 ☎359-5361

事業所名	特別養護老人ホームウイング、介護老人保健施設羽生の丘・オーベルジュ		
所在地	ウイング：羽生字金井川94-1 羽生の丘・オーベルジュ：羽生字蒲ヶ沢50-1		
事業内容	老人介護施設	産 業	医療・福祉
募集職種	厨房職員(炊飯、調理済みおかずの盛り付け再加熱、後片づけ等)、介護職員		
雇用形態	厨房職員：パート 介護職員：正職員またはパート		
募集人数	厨房職員：2～3名 介護職員：5～6名		
募集期間	随時	受付時間	午前9時～午後6時
雇用期間	随時	通勤手当	当社規定により支給
就業時間	厨房職員：午前6時～午後7時30分までのうち働ける時間 介護職員：午前7時～午後8時までのうち働ける時間 夜勤の場合は午後4時～午前9時 ※就業時間はお気軽にご相談ください。		
賃 金	厨房職員：時給850円～、介護職員：資格、経験による		
必要な免許資格	なし		
加入保険	それぞれの法制度に従い社会保険加入		
そ の 他	週数日でも働けます。興味のある方は気軽にお問い合わせください。		

問 特別養護老人ホームウイング 担当：事務長 高橋 ☎359-8182



宮建興業

エコ解体宮城 有限会社

お気軽に
お問い合わせください。

解体工事

なら何でもおまかせ!!

お見積り無料!! 不要品処分までフルサポート

☎022-359-4905

〒981-3502 宮城県黒川郡大郷町柏川字団子沢 2-4

一緒に働いてくれる方も募集中!!

大郷町民の方は8%割引!!

相見積りもOK!!

解体工事全般!!



●建物解体 ●庭石、植木撤去 ●倒木工事

おしらせアラカルト

よろこび



●出生●

氏名	保護者	行政区
早坂 勇吹くん	信吾さん	川内
伊藤 萌成ちゃん	渉栄さん	丸山

●結婚●

氏名	行政区
高橋 知広さん	吉ヶ沢
瀬戸めぐみさん	仙台市
西塚 忠樹さん	貝柄塚
須田真理子さん	仙台市

おくやみ



氏名	年齢	行政区
澁谷よしゑさん	82歳	上村
佐藤八州男さん	77歳	中村
安部 利五さん	96歳	中村
上野 西雄さん	87歳	長崎
宮本 一治さん	88歳	山崎
鈴木 安子さん	88歳	上町

(11月10日までの届出分)

※このコーナーでは戸籍の届け出の際、掲載に承諾された方をお知らせしております。

12月の心郷(ふれあいの家)利用日

地区名	利用日
羽生	6日(金) 18日(水)
山崎	3日(火) 13日(金) 26日(木)
味明・不来内 川内	4日(水) 16日(月)
東成田・中村 鶉崎・土橋	5日(木) 17日(火)
長崎・丸山 土手崎	2日(月) 12日(木) 25日(水)
中粕川	9日(月) 20日(金)
石原・木ノ崎	10日(火) 23日(月)
成田川・上郷 上村・上町 下町・吉ヶ沢 貝柄塚	11日(水) 24日(火)

※12月19日(木)は休館日です。
※利用日以外も使用することができます。
その場合、バスでの送迎はできません。

☎ 社会福祉協議会 ☎359-2753

社会福祉協議会からの お知らせ

～スポーツを楽しむ会を

開催します～

皆さんで楽しみながら体を動かし、ともに楽しい時間を過ごしませんか！

対象：町内在住のおおむね60歳代の方

日時：12月12日(木)
18日(水)

午前9時～11時30分

場所：B&G海洋センター

☎ 社会福祉協議会

☎359-2753

宮城県最低賃金改正の お知らせ

地域別最低賃金	時間額
宮城県最低賃金	824円
効力発生日：10月1日	

特定(産業別)最低賃金	時間額
①鉄鋼業	923円
②電子部品・デバイス・電子回路、電気機械器具、情報通信機械器具製造業	862円
③自動車小売業	890円
効力発生日：12月15日	

☎ 宮城労働局賃金室

☎299-8841

納期をお忘れなく

今月の納期限：★12月25日(水) ☆令和2年1月6日(月)

	4月	5月	6月	7月	8月	9月	10月	11月	12月	1月	2月	3月
町 県 民 税			1期		2期		3期		4期			
固定資産税		1期		2期		3期		4期				
軽自動車税		全期										
国民健康保険税	1期		2期	3期	4期	5期	6期	7期	★8期	9期	10期	
介護保険料	1期		2期		3期		4期		★5期		6期	
後期高齢者医療保険料				1期	2期	3期	4期	5期	☆6期	7期	8期	9期

納税には口座振替が便利です。詳しくはお問い合わせください。☎ 税務課 ☎359-5505
※納期内に納付されないと、督促状が發送される場合があります。

町の人口

[10月末日現在]

♂♀ 8,000人 (-12)

♂ 3,959人 (-5)

♀ 4,041人 (-7)

2,794世帯 (+3)

※外国人の方も含む ※()内は前月比

ホームページアドレス

<http://www.town.miyagi-osato.lg.jp/>

E-mail

kikaku@town.miyagi-osato.lg.jp

窓口業務延長日

(開設時間は夜7時まで)

町民課・保健福祉課・税務課
地域整備課(上下水道)

12月

2日(月)・16日(月)

1月

6日(月)・20日(月)

イベントカレンダーが できました

大郷町の行事やイベント、健診などの日程が下記QRコードからご覧いただけます。情報は随時更新しますのでぜひご利用ください。



<http://www.town.miyagi-osato.lg.jp/calendar/>

大きくなったら 大郷幼稚園



みやざき ひろとくん
(中村)
ほくのゆめは
「役場の職員」



くらしま しいかちゃん
(土橋)
わたしのゆめは
「野菜を研究する科学者」



さとう りつきくん
(中村)
ほくのゆめは
「ペンキ屋さん」



きんじょう ふつかちゃん
(中村)
わたしのゆめは
「スーパーの店員」



かまだ しょうたくん
(土手崎)
ほくのゆめは
「サッカー選手」



すがわら あいこちゃん
(上町)
わたしのゆめは
「花屋さん」



たかはし かつゆきくん
(中村)
ほくのゆめは
「寺の住職」



おやま さなちゃん
(川内)
わたしのゆめは
「英語の先生」



たかしま はるとくん
(土橋)
ほくのゆめは
「警察官」



ちば あみちゃん
(上村)
わたしのゆめは
「警察官」



問 社会教育課
(B & G 海洋センター)
☎ 359-2982

※詳しくは、町ホームページをご覧ください。

利用種目

卓球、バスケットボール、バレーボール、バドミントンなど

午前9時～正午、午後1時～5時

実施日

12月21日(土)

開放日について

多くの方々に体育施設を有効に活用していただくため、体育館の無料開放を実施します。体づくりや健康増進など、友人や家族と体育館で楽しく運動してみませんか。

海洋センター
アリーナ無料
開放日について

