



広報

おおさと

迎春

未来を創り 育てるまち おおさと
1
2018(平成30年)
No.428

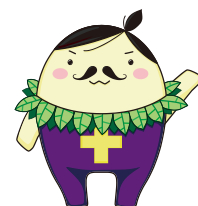

表紙 大郷小学校5年生 書き初め

P2～ 新春のごあいさつ

P12 ふれあいひ3ば

P18～ おしらせアラカルト

P4～ おおさと「夢」劇団 第16回公演

P13～ ぐるっとおおさと まちの話題

P20 大きくなったら ほか

P6～ タウン通信

P16～ いきいき健康家族

宮城県大郷町

検索



新春のごあいさつ

大郷町長

田中 学



新年明けまして、おめでとうございます。

町民皆様には、幸福と希望に満ちた新年をお迎えることと心よりお慶び申し上げます。

今日の大郷町は、多くの先人各位のためまぬ努力と町民皆様のご理解・ご協力のもとに築き上げられてきたものです。改めて町民皆様に心から敬意と感謝を申し上げます。昨年、「町民第一主義」を提唱しまして、四期目の町長職に就かせて頂きました。大郷町に一層「活力を与え元気にする」ため、これまでの施策を再検証し、持続的に躍進する町づくりが行えるように、これまで以上の努力をしていかなければならないと心を新たにしているところです。

さて、昨年を振り返ってみますと、異常気象等、全国各地で想定外の自然災害により、甚大な被害がもたらされました。本町においても、台風21号により、町道・河川・農業施設等に被害を受け、国の災害査定を受け、早期復旧に向け準備を進めているところです。自然の脅威を改めて実感した1年となりました。全国各地で被害に遭われた方々とご家族に衷心よりお見舞い申し上げますと共に、被災された方々の1日も早い復旧・復興を願っています。

本町といたしましては、想定外の自然災害も含め

減災・防災対策を「地域防災計画」に基づいて、今後、関係機関と連携して何事も早期対応を基本にしっかりと対応してまいりますので、町民皆様のご理解とご協力をお願いいたします。

平成30年度予算として、これから議会提案を計画しています事業の一端をお示しいたします。

新年度の予算編成方針は、大型公共事業等を見直した財政健全化とのバランスを取りながら「希望の持てるまちづくり」が町民皆様に見える予算の編成を進めております。

本町では、一貫して農業を基幹産業として位置づけたまちづくりを進めて、63年目を迎えます。これを継承し、拡充するため、「農業を基幹とした大郷版成長戦略」を策定中です。主な柱は、①町の財政健全化、町政・役場の見える化（町民会議）の推進 ②大郷町の魅力である農産物を全国へ展開 ③子育て支援の充実 ④若い世代の定住化対策 ⑤発展的な高齢化対策です。5つの柱を中心に現在の総合計画とまち・ひと・しごと創生総合戦略を併せて各種事務事業の予算編成を行っております。少子高齢化そして人口減少社会の中にあっても「夢や誇りが持てる」「経済的な安定が得られる」まちづくりを皆

様と共に作り、幸福感を感じられる郷土を将来に残さなければなりません。町民皆様のご理解とご協力をお願いいたします。

毎年恒例となりました「夏まつり」・「秋まつり」をはじめとする町民総参加型の各種イベントの開催によりまして、町民皆様との融和が深まったと感じております。今年は、皆様のご意見を頂きながら、より一層皆様に参加できる内容にしていきたいと思います。

昨年は、「大郷町総合計画」と「大郷町まち・ひと・しごと創生総合戦略」の具体的施策が開始されて、2年目でした。今年から当初の目標設定を更に内容を再検討して、町民皆様にとってより良い施策にしていきたいと思います。大郷町を元気にして、皆様が将来に夢や希望が持てる、そして、誰もが安心・安全で幸福に暮らすことができる自立したまちづくりを達成できるものと考えております。

今年の干支は、戊戌（つちのえいぬ）です。「細やかな気配りができ、先のことを考え準備する人」や「協調性と柔軟性を併せ持っている人」が多いと言われています。昭和33年以來の干支となります。昔は、家の番犬でしたが、今は、家族の一員として、扱われているようです。本町でも、11月末現在600頭弱が登録されている、頼もしくて、優しい動物です。

本町には、様々な課題はありますが、それらの課題を町民皆様と一緒に解決しながら「将来に幸福と希望が持てるまちづくり」実現に向け、元気に何事も正面から解決してまいりますので、本年も皆様のご理解とご協力をよろしくお願い申し上げます、新年の挨拶といたします。



あの日の赤い屋根

12月3日、第16回目を迎えた町民劇場「あの日の赤い屋根」が文化会館で上演されました。

東日本大震災からまもなく7年が経ちます。

今回は、この震災を風化させないよう、いつ来るかわからない地震や津波などの災害の教訓として命の大切さを伝えるため、東松島市で被災し、津波に流されながらも助かった夫婦をモデルとした場面や江戸時代に津波から人々を守るために大切な稲むらに火をつけて津波の危険を知らせた場面など、大郷から被災地に思いを巡らせた劇です。

出演者の迫真の演技に会場からは、大きな拍手が送られていました。



▲震災の日に思いを巡らせます



▲震災から7年、大郷の家族の会話



▲震災の写真パネル展に訪れます



▲東松島市で実際に被災した安倍夫妻がモデル



▲消防団に助けられながら堤防に避難



▲時代は江戸へ「稲むらの火」の章



▲豊年満作こいこい節を披露



▲特別出演したコール・カッコーの皆さん



▲お祭りの準備をしているが・・・



▲津波が来たことを呼びかけるが届かず、稲むらに火をつけ知らせる



▲100年後も安心して暮らせるように堤防を作り、村の復興を提案する
▶ 4年の月日をかけ堤防が完成し、津波から人々を守り続ける



実行委員長あいさつ

町内の皆さま、去る12月3日におおさと「夢」劇団第16回公演「あの日の赤い屋根」に、多数ご来場いただきまして、誠にありがとうございました。

かえりみますと、中村地区の演劇の好きな有志15人ほどで、中村一座を立ち上げ活動しておりました。そんな中、芸術文化の振興と住民参加型のまちづくりを推進しようと、当時の教育長からお声掛けがあり、平成14年度におおさと「夢」劇団を結成しました。それから15年間、これまで老若男女問わず沢山の皆さまとの出会いがあり、活動できたのも多くの皆さまのご支援によるものです。また、今回の公演に際しまして、キャストとして参加していただいた大郷小学校児童3名、小野小学校児童1名、大郷中学校生徒2名の皆さま、並びにご協力いただきました保護者の皆さまに、深く感謝申し上げます。また、特別出演していただきましたコールカッコーの皆さま、多くのスタッフの皆さま、ご支援いただきました大郷町、並びに協賛していただきました関係機関の皆さまに厚く御礼申し上げます。

おおさと「夢」劇団 団長 松崎明子

農業委員・農地利用最適化推進委員決まる

任期満了に伴い、11月27日に第1回農業委員会が開催され、会長に佐々木洋悦氏（再任）、会長職務代理者に相澤浄氏が選任されました。

今回、農業委員の選出方法が改正され、各行政区長より候補者の推薦を受け、これに基づき町長が議会の同意を得て任命しました。

また、担い手への農地利用の集積・集約化、遊休農地の発生防止・解消、新規参入の促進など、農地利用の最適化を推進することが農業委員会の必須業務として位置付けられ、この推進に取り組む体制を強化するため、農地利用最適化推進委員が新設されました。各委員の任期は、平成32年11月26日までの3年間です。

農地の貸借・売買、転用等の申請があった場合には、担当調査区の委員が調査にお伺いします。

農業委員



農地利用最適化推進委員



問 農業委員会 ☎359-5517

2017みやぎふるさとCM大賞「演技賞」受賞!



12月1日に開催された「2017みやぎふるさとCM大賞発表審査会」に参加してきました。厳正な審査の結果、大郷町は演技賞を受賞しました!

大郷町のCMは2018年に年間20回放送されます。

県内の市町村のCMや発表審査会の様子については、KHB東日本放送の番組で放送されます。ぜひご覧ください!!

放送日 1月3日(水) 午後3時55分～5時25分

地域おこし協力隊を募集します

地域おこし協力隊とは、都会に住む方が大郷町に移住し、ヨソモノ・ワカモノ視点で地域活性化に向け、最大3年間活動する制度です。大郷町では現在、地域おこし協力隊2名を募集しています。

募集期限：3月31日

活動場所：①(有)大郷グリーンファーマーズ ②みどり会農産加工(株)
(任期满了後、隊員と受入先の希望により就職が可能)

活動時間：1日7時間、週5日勤務

報酬：166,000円/月

対象：3大都市圏内の都市地域または政令指定都市に居住しており、採用決定後に大郷町に移住し、住民票を大郷町に移せる方(Uターン・Iターン・Jターン者対象)

その他：家賃の助成や自動車の貸与(活動に伴う燃料費を含む)など活動経費は町で負担します。

※詳しくは町のホームページ (<http://www.town.miyagi-osato.lg.jp/>) をご覧ください。

申・問 まちづくり推進課 ☎359-5537

住宅取得支援事業補助金

町が造成する高崎団地分譲地または民間事業者が造成する民間分譲地を取得し、2年以内に住宅の建築をする方、または建売住宅を購入する方で、18歳未満の扶養親族(18歳に達する日の属する年度の末日までの間にある扶養家族を含む)が同居する子育て世代の方々を対象に住宅取得支援事業補助金を交付します。

対象	高崎団地分譲地	民間分譲地
分譲地	大郷町が鷲崎地区に造成する20区画の分譲地 (平成30年4月分譲開始予定)	宅地分譲を目的として町内に1カ所5区画以上の区画整理を完了し、町長の指定を受けた分譲地
補助金	30万円	20万円
	町内建築業者加算 30万円	

※町内建築業者加算の対象となるのは、事前に町長の指定を受けた町内建築業者により建築された新築住宅または建売住宅を取得した場合に限ります。

申・問 まちづくり推進課 ☎359-5537

平成30年度一般(指名)競争入札参加者追加募集

大郷町では、一般競争入札および指名競争入札における入札参加者の追加募集を行います。

この追加募集は平成30年度分に係るもので、大郷町が発注する建設工事(浄化槽設置工事を含む)・建設工事関連業務・物品役務の提供等の入札に参加を希望する方は、下記受付審査期間に所定の入札参加資格申請書を提出し、審査を受けてください。

《受付審査》

場所：大郷町役場企画財政課(2階)

審査期間：2月5日(月)～2月15日(木) ※土日・祝日を除く

午前9時～午後4時 ※正午から午後1時を除く

申請方法：大郷町ホームページにアクセスし、申請書類等をダウンロードして作成

①上記窓口へ直接持参

②郵送により送付

登録の有効期限：平成30年4月1日～平成31年3月31日の1年間

※詳しくは町のホームページ (<http://www.town.miyagi-osato.lg.jp/>) をご覧ください。

申・問 企画財政課 ☎359-5501

農業者年金について

～しっかり積み立て がっちりサポート 安心で豊かな老後を～

農業者の方なら広く加入できます。

60歳未満の国民年金第1号被保険者であって年間60日以上農業に従事している方は誰でも加入できます。配偶者や後継者など家族農業従事者の方も加入できます。

少子高齢化時代に強い年金で、年金資産は安全かつ効率的に運用しています。

自ら積み立てた保険料とその運用益（付利）により将来受け取る年金額が決まる「積立方式（確定拠出型）」の年金です。自分が必要とする年金額の日標に向けて、保険料を自由に決められ（月額20,000円～67,000円）、経営の状況や老後設計に応じていつでも見直せます。

終身年金で80歳までの保障付きです。

農業者老齢年金は、原則65歳から生涯受け取ることができます。仮に80歳前に亡くなられた場合でも、80歳までに受け取れるはずであった農業者老齢年金の額の現在価格に相当する額を、ご遺族に死亡一時金として支給します。

詳しくはお気軽にお問い合わせください。

問 農業委員会 ☎359-5517 J A あさひな大郷支店 ☎359-5553

婚活「アイリンクパーティー」参加者募集

新しい出会いを見つけてみませんか。お気軽にお申し込みください。

日 時：2月10日（土）（受付：午後4時15分～）

第Ⅰ部 午後4時45分～午後5時15分 婚活スペシャリストによるセミナー

第Ⅱ部 午後5時30分～午後8時30分 パーティー

場 所：けやき坂彩桜邸シーズンズテラス（富谷市上桜木2-3-2）

※女性に限り、泉中央駅から会場まで無料送迎あり

対 象：独身の男女各20名

（男性：25～45歳・富谷市、黒川郡内在住者 女性：20～40歳・宮城県内在住者）

参加費：3,000円 ドレスコード：男性/スーツ・女性/ワンピース 申込期限：1月19日（金）

申込方法：住所、氏名、年齢、電話番号、職業、女性は送迎希望の有無を下記へ電話またはFaxでお知らせください。

※申込多数の場合は抽選で参加者を決定します。

申・問 黒川地区後継者対策推進協議会（大和町役場総務課内）

☎345-1112（開庁日の午前8時30分～午後5時30分受付）

Fax 345-4852（24時間受付） E-mail soumu@town.taiwa.miyagi.jp（24時間受付）

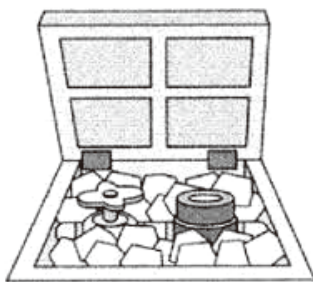

発砲スチロールや新聞紙をつめてください

水道凍結を防ぎましょう

気温が低くなると、水道管が凍り、破裂することがあります。屋外にある蛇口、保温されていない水道管や風当たりの強い場所にあるメーターには注意が必要です。毛布などを使い保温しましょう。

また、夜間や外出などで長時間水道を使わないときは、水抜き栓を操作して水を抜きましょう。

問 地域整備課 ☎359-5509



除融雪にご協力を

通勤、通学に支障が出ると思われる積雪・凍結時には、除融雪作業を行います。住宅の出入り口に雪が堆積するなど迷惑をおかけする場合がありますが、皆様のご理解とご協力をお願いします。

また、積雪により道路沿いの木が通行人や車の妨げになる場合がありますので、伐採については地域の皆様のご協力をお願いします。

問 地域整備課 ☎359-5508



すまいるヘルシークッキング 参加者大募集!!

宮城県では、メタボ該当者の割合が平成20年度から8年連続全国ワースト3位以内であり、大郷町もメタボ該当者が多い状況にあります。若い世代からの健全な食生活を基本とする生活習慣改善を図るため、働き盛り世代をターゲットとした普及啓発事業として実施します。ぜひご参加ください。

日時：2月17日(土)・18日(日) 午前10時～午後1時

場所：開発センター（道の駅おおさと隣）

対象：町内在住の20～50歳代の方（男女問わず）

内容：肥満予防のための旬の食材を使用した簡単クッキング 参加費：無料

持ち物：エプロン、三角巾、筆記用具 定員：両日ともに各30名

申込方法：行政区名、氏名、性別、年齢、連絡先を下記まで電話またはFaxでお知らせください。

一次申込締切：1月18日(木) <主催>大郷町食生活改善推進委員会（県委託事業）

申・問 保健福祉課 ☎359-5507 Fax 359-3287

児童館からのお知らせ

「カッシーの遊びの時間ですよ」 参加者募集

おもちゃインストラクターの「カッシー」こと柏和郎さんの面白・愉快で不思議な工作タイム。

「どんなことをするのか？」のワクワクした気持ちで集まってください。

開催日時：1月10日(水)

午後3時30分～4時30分

場所：児童館

対象者：小学2年生～6年生

定員：30名

参加費：無料

申込方法：保護者の方が電話等でお申し込みください。

「ほわほわさん」開催のお知らせ

乳幼児と保護者を対象とした「ほわほわさん」を開催しています。

「ほわほわさん」では、絵本の読み聞かせや手遊び、わらべうた遊びでほんわか過ごします。

ぜひ遊びに来てください。

開催日時：毎週水曜日

午前10時15分～10時45分

場所：児童館

対象者：乳幼児とその保護者

参加費：無料

※申し込みは不要です。

※開催日は、変更になる場合があります。

申・問 児童館 ☎359-2167

4月から「雑がみ」の分別が始まります

「雑がみ」とは？

新聞・雑誌・段ボール・紙パック以外の資源化が可能な紙類のことで、「紙製容器包装」のほか、はがきやトイレットペーパーの芯など「紙」マークの入っていない紙類そのものも含まれます。

「雑がみ」はいつ出せばいいの？

従来「紙製容器包装」を出していたリサイクル2の収集日に出してください。

「雑がみ」として出せないものは？

- ワックスなどで防水加工された紙（紙コップ、紙皿、紙製のカップ麺容器、紙製のヨーグルト容器、油紙、ロウ紙など）
- カーボン紙、ノーカーボン紙（宅配便の複写伝票など）
- 感熱紙（ファックス用紙、レシートなど）
- 合成紙（カップ麺のふた、お酒の紙パックなど）
- その他（印画紙の写真、写真プリント用紙、感光紙、油のついた紙、著しく臭いの強い紙、食べかすなどで汚れたタオルペーパーや使い終わったティシュペーパーなど）

※上記に該当するものは、燃えるごみとして出してください。

「雑がみ」の詳しい出し方および注意点につきましては、広報おおさと3月号でお知らせします。

問 町民課 ☎359-5504

国民年金だより

20歳になったら国民年金

日本国内に居住している20歳以上60歳未満の方は、国民年金の被保険者となります。20歳になったら、厚生年金加入者や、その配偶者に扶養されている方以外は、国民年金第1号の加入手続きが必要です。

国民年金は、若いときに公的年金に加入し、保険料を継続して納めることで、年をとったときや、病気やケガで障害が残ったとき、家族の働き手が亡くなったときなどに、あなたやあなたの家族を守ってくれる生活保障制度でもあります。加入の届出や保険料の納め忘れがあると年金が受けられないこともあります。忘れずに手続きを行い、納付しましょう。

学生納付特例・納付猶予制度について

学生の方は一般的に所得が少ないため、ご本人の所得が一定額以下の場合、国民年金保険料の納付を猶予する制度があります。学生

納付特例制度です。

対象となる学生は、学校教育法に規定する大学（大学院）、短期大学、高等学校、高等専門学校、専修学校および各種学校（修業年限1年以上である課程）、一部の海外大学の日本分校に在学する方です。

学生でない50歳未満の方で、ご本人および配偶者の所得が一定額以下の方が、国民年金保険料の納付を猶予されるのが納付猶予制度です。

ご希望の方は、加入手続きと併せて申請してください。なお、学生納付特例を申請される場合は学生証や在学証明証等の添付が必要です。

年金手帳は大切に

公的年金制度では、すべての制度に共通し個人に付番される基礎年金番号が用いられています。

国民年金や厚生年金に加入すると基礎年金番号が記載された年金手帳が交付され、（公務員厚生年金・私

学厚生年金の方は交付されません）加入記録や保険料の納入状況などがこの番号で管理されます。

年金手帳は手続きの際に必要ですので、大切に保管してください。

なお、国民年金加入中に年金手帳を紛失された方は、役場での手続きにより再発行されますが、厚生年金加入の方は、職場を通しての再発行となります。

国民年金の給付

国民年金の給付には3種類の基礎年金があります。

○老齢基礎年金

65歳から生涯受けられます。（60歳からの繰り上げも可能です。）

○障害基礎年金

病気やケガで障害の状態になった方が受けられます。

○遺族基礎年金

亡くなった方に生計を維持されていた子のある配偶者、または子が受けられます。

問

町民課

☎359-5504

仙台北年金事務所

☎224-0891

消費生活相談コーナー Q&A

Q 突然、スマートフォンに「当選おめでとうございます。10億円を受け取れる3名に選ばれました。」というメールが届いた。受け取るためには手続きが必要と書いてあった。信用できるか？



A 信用してはいけません。うまい話がそう簡単に舞い込むとは思えません。

従来はDM（ダイレクトメール）などで送られてきていましたが、最近はスマートフォンや携帯電話のメールやSMS（ショートメッセージサービス）で届くようになりました。内容も、あなたは「宝くじに当選した」「高額賞金が当選した」「賞金を受け取る権利がある」などというもので

す。実際に賞金が送られてくるとは思われません。手続きをしないといかにもお金を受け取れるかのように勧誘し、申込金や保証金などの名目でお金を支払わせます。クレジットカード番号を教えてしまうと、毎月引き落としが止まらなくなるというトラブルや不正利用に使われる危険もあります。解約がスムーズに行かないケースもあります。被害に遭わないためには、何もしないで無視することが一番です。問い合わせの連絡などは一切しないでください。疑問、不安に思ったら、消費生活相談室に相談してください。

大郷町消費生活相談

日時／毎週火曜日

午前10時～正午

午後1時～3時

場所／役場2階

監査委員室

相談員／及川よし子さん

直通電話

☎359-5541

※1月9日の相談はお休み

します。

問 農政商工課

☎359-5503



空手で全日本大会出場

11月19日(日)、幕張メッセ・幕張イベントホールで第11回JKJO全日本ジュニア空手道選手権大会が行われ、大郷中学校3年高橋開さん(長崎)が出場しました。

Q空手はいつごろ、どんなきっかけで始めましたか。

A小学校1年生の時、公民館の案内がきっかけでB & G海洋センターで始めました。B & G海洋センターの道場がなくなったので今の松島空手道場に通うことになりました。

Q全日本大会に出場した感想を教えてください。

Aこの大会は、今まで何度かチャレンジしてもなかなか出場権のとれない大会で、大郷町からは、僕と大郷小学校2年の目黒遼君と赤間俐月君も出場しました。何回か全国大会に出ていてもレベルの違いを感じました。

Q今後の目標を教えてください。

Aレベルの高い大会で1勝できたことをバネに今後も、2勝3勝とできる実力を身につけていきたいと思っています。



税務署からのお知らせ

平成29年分所得税および復興特別所得税等の確定申告について

○確定申告書の作成は国税庁ホームページで！

確定申告の時期は、税務署の申告書作成会場が大変混雑しますので、確定申告書の作成には、国税庁ホームページの「確定申告書等作成コーナー」をご利用ください。

このコーナーでは、画面の説明に従って源泉徴収票や証明書等から金額等を入力すると確定申告書を作成することができます。また、電子申告(e-Tax)で提出できるほか、紙に印刷して郵送等で税務署に提出することができます。

○申告書作成会場について

申告書作成会場の開設期間は、2月16日(金)から3月15日(木)までです。(土日を除く。ただし、2月18日(日)・25日(日)は開設します。)

会場	受付時間	開設時間
アズテックミュージアム (太白区中田町杉ノ下18)	午前9時～午後4時	
仙台北税務署 (青葉区上杉1-1-1)	午前9時～午後4時 (申告書の提出は午後5時まで)	午前9時～午後5時

※会場の混雑状況によっては、早めに受け付けを終了する場合があります。

○マイナンバーの記載等について

確定申告書を提出する際には、①マイナンバーの記載、②本人確認書類の提示または写しの添付が必要です。

本人確認書類：マイナンバーカードまたは通知カードと運転免許証(公的医療保険の被保険者証など)

○医療費控除を受けられる方へ

平成29年分の確定申告から、医療費控除を受ける際は、領収書の提出(提示)が不要となり、代わりに「医療費控除の明細書」を作成して提出することになります。

領収書の提出(提示)は不要となりますが、領収書は自宅で5年間保存する必要があります。

はじめよう！ダイレクト納付

毎月の納付手続きが煩わしく感じたことはありませんか。

そんな方に「ダイレクト納付」。金融機関に出かけなくても納付できますので、源泉所得税のような毎月納付する方には、大変便利です。詳しくは国税庁ホームページをご覧ください。

国税庁ホームページ(www.nta.go.jp)

問 仙台北税務署 ☎222-8121

子育て支援センターより

○自由来園 平日 午前10時～11時30分 午後1時～4時30分
土曜日 午前10時～11時30分

○おしゃべりマミィ (どなたでも自由に参加できます)
日時: 1月5日(金)・2月2日(金)・2月20日(火)
午前9時30分～11時30分

内容: お子さんを遊ばせながら、保護者同士おしゃべりを楽しんだり、お友だちと一緒に遊んだりできます。お子さんの手形をとったり身長体重を測ったりするコーナーもあります。



「レストランごっこ、楽しいね!」

○遊びの会のお知らせ

1月「お正月のあそびをしよう!」

日時: 1月18日(木)
午前10時～11時
内容: 親子で一緒にお正月あそびをしよう。
場所: 子育て支援センター
持ち物: 水分補給用の飲み物 (お茶、水など)
定員: 15組 (定員になり次第締め切らせていただきます)

2月「豆まき会をしよう」

日時: 2月1日(木) 午前10時～11時
内容: 豆まき会をしよう。
※0歳から就園前のお友だちが楽しめる活動です。
場所: 子育て支援センター
持ち物: 水分補給用の飲み物 (お茶、水など)、おしぼり
定員: 15組 (定員になり次第締め切らせていただきます)

参加希望の方は、電話または支援センターまで直接申し込みに来てください。

申・問 子育て支援センター ☎359-5755

文芸の郷

俳句

夜の川白鳥ねむる片足で

中村 高橋 安太郎

松飾り子ら迎えるは待ち遠し

成田川 M・T

日暮川身をまかせたり浮寝鳥

羽生 今野 満子

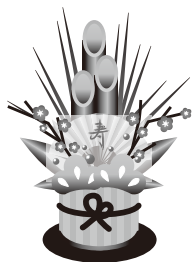

3・4月号に掲載する

短歌を募集します

応募方法

はがきの裏に作品と住所、氏名、電話番号をご記入のうえ企画財政課まで郵送してください。
※作品はお返しできませんのでご了承ください。

締切日 1月26日(金)

申・問 企画財政課 ☎359-5502



地域のために

感謝を込めてボランティア

10月14日 大郷町シルバー人材センターの皆さんが昨年に続きボランティア活動を実施しました。

今年は、大郷小学校の校舎周辺の除草と剪定作業が行われました。この活動は、多くの町民の方々に日ごろの感謝を込め、シルバー事業普及啓発促進月間に併せて行われたものです。

シルバー人材センターは、地域に密着したいろいろな活動を行っています。会員の募集をしていますので、詳しくはシルバー人材センター事務局にお問い合わせください。(問 ☎739-9336)

民族音楽の楽しさに触れて

11月13日～14日 大郷小学校で音楽アウトリーチ事業が行われました。今年はアルプス音楽団による民族音楽の演奏が行われました。

児童は民族音楽に触れ、手拍子でリズムを取ったり、音楽に合わせて踊ったりしました。また、民族楽器「クーグロックン」の演奏体験として「ドレミのうた」を演奏し、会場は大いに盛り上がりました。

児童からは「歌や踊りが面白かった」「伝統的な楽器を知ることができてよかった」などの声が上がっており、とても楽しい時間となりました。



迫力満点の演奏



陸上の基本を身につけます

陸上クリニックが開催されました

11月20、21、27日 大郷小学校で全学年を対象に陸上クリニックが開催されました。

1年生から4年生は走り方を、5・6年生は走り高跳びを教えてもらいました。初めは、体をうまく動かすことができず、ぎこちない動きをしていた児童たちでしたが、講師に指導してもらい、熱心に練習に取り組んだ結果、体全体を使って走ることやより高く跳ぶことができるようになりました。

安心・安全のために

11月22日 災害発生時の対応と平常時における高齢者等見守り活動の相互協力および道路損傷等発見時の対応に関する協定を大郷町内郵便局および仙台東郵便局と締結しました。

この協定は、災害発生時に相互に協力していくこと、また集配業務、郵便配達時などで高齢者等の日常生活に何らかの異変を察知したときや道路損傷を発見した際の情報提供など、町民の安心・安全につながるものになっています。



もしもの事態に備えて



会場を楽しませました（幼稚園）

おゆうぎ会大成功！

11月25日・12月9日 大郷幼稚園・保育園のおゆうぎ会が文化会館・すくすくゆめの郷で行われました。

園児たちは、劇やダンスを元気いっぱい披露し、一生懸命演じる姿に会場からは大きな拍手が送られました。

この日のために練習してきた成果を発揮しようと、小さい体をいっぱいを使って堂々と演技する姿に子どもたちの成長を感じる一日となりました。



一生懸命頑張りました（保育園）



大きな声で堂々と演じました（保育園）



税金は身近なところにも使われています

税金について学びました

11月28日 仙台北税務署の協力のもと、大郷小学校6年生を対象に租税教室が行われました。

「わたしたちのくらしと税」をテーマに、税金は何のためにあるのかや税金の使いみちなどを学びました。

また、税金がなくなると、どんな生活になってしまうのかをDVDで鑑賞し、安全な暮らしができなくなるので税金は必要であること、また、みんなが納めた税金は誰かの笑顔を作り、自分たちも誰かが納めた税金により助けられていることを知りました。

スペイン風学校給食を提供

11月29日 伊達政宗公生誕450年記念と支倉常長にちなみ、幼稚園と小・中学校でスペイン風の給食が提供されました。

子どもたちは、いつもと違った給食に「全部おいしい！」「オレンジ味のおかずは、初めて食べた！」など友達と会話が弾み、楽しい給食の時間となりました。



スペインを味わいました



防災意識の高揚を図ります

味明地区で自主防災訓練

12月3日 震度5強の地震が発生したことを想定して味明地区で自主防災訓練が行われました。

訓練では、全戸で家族全員の安全を確認し、玄関等の目立つ場所に「安全旗」を掲げて周囲に知らせる訓練が行われました。

また、初期消火訓練も行われ、消火器の使い方を体験しながら学びました。火災が発生しやすい時期を迎えるにあたり、区民一人ひとりが防災意識の高揚を図る訓練になりました。

親子で楽しくピンポンパン☆

12月8日 B&G海洋センターでみんなともだち第3回学習会が行われました。

学習会では、保育士、レクリエーション・インストラクターでつくる子育て応援隊「ピンポンパン☆」の皆さんに歌や手遊び、踊りなどを教えてもらいながら親子で楽しい時間を過ごしました。

また、サンタクロースからのプレゼントがテーマの人形劇や「ありがとう」の歌を手話で披露し、学習会は親子の笑顔で溢れていました。



みんなで一緒に踊ります



笑顔いっぱいのクリスマス会

メリークリスマス！

12月14日 子育て支援センターでなかよし（3歳児サークル）のクリスマス会が行われました。

クリスマス会では、オーナメントを作ったり「あわてんぼうのサンタクロース」を歌ったりして、みんなで楽しく過ごしました。

クリスマス会を楽しんでいると突然サンタさんが登場し、子どもたちはとても驚いていましたが、プレゼントを渡されると「ありがとう」と満面の笑みを浮かべていました。

サンタさんがやってきた！

12月15日 大郷幼稚園でおたのしみ会が行われました。園児たちが良い子にして待っていると、サンタさんが登場し、大きな歓声が上がりました。

おたのしみ会は、歌を歌ったりサンタさんと一緒にダンスをしたりと終始笑顔に溢れていました。また、ALTのセス先生と英語活動支援員の松川先生によるナレーションの英語劇も行われ、会場は大いに盛り上がりました。

楽しみにしていたサンタさんからのプレゼントに園児たちは大喜びでした。



サンタさんありがとう

第2期 健康おおさと21プラン通信

6 ～歯の健康編～

第2期健康おおさと21プランの基本目標は、『健康寿命の延伸』と『生活の質の向上』です。今月号は、歯の健康についてご紹介します。

スローガン

- 食後は歯を磨きましょう。
- むし歯、歯周病を予防し、いつまでも自分の歯で食べましょう。
- 60歳で25本以上の歯をもつようにしましょう。



あなたは大丈夫？歯周病セルフチェックをしてみよう！

- 歯ぐきに赤く腫れた部分がある。
- 口臭がなんとなく気になる。
- 歯ぐきがやせてきたみたい。
- 歯と歯の間にもものがつまりやすい。
- 歯を磨いたあと、歯ブラシに血がついたり、すすいだ水に血が混じることがある。
- 歯と歯の間の歯ぐきが、鋭角的な三角形ではなく、うっ血していてブヨブヨしている。
- ときどき、歯が浮いたような感じがする。
- 指でさわってみて、少しグラつく歯がある。
- 歯ぐきから膿が出たことがある。



《判定》

チェックがない場合

これからもきちんと歯みがきを心がけ、少なくとも1年に1回は歯科検診を受けましょう！

チェックが1～2個の場合

歯周病の可能性がります。まず、歯みがきのしかたを見直しましょう。念のため、かかりつけの歯科医院で、歯周病でないかどうか、歯みがきがきちんとできているか、確認してもらったほうがよいでしょう。

チェックが3個以上の場合

初期あるいは中等度歯周炎以上に歯周病が進行している恐れがあります。早めに歯科医師に相談しましょう。

毎月18日は「おおさとよい歯の日」です。

家族皆が健康で充実した生活を送るために、乳幼児期からむし歯および歯周病を予防し、歯の寿命を延ばしましょう！

女性医師による女性の健康相談

思春期や更年期に伴う身体的・精神的不調、家庭や職場でのストレス等で悩んでいる女性の相談に応じます。相談希望の方はご連絡ください。（予約制）

日時：1月13日（土）午後2時～4時

場所：塩竈市市民交流センター（塩竈市本町1-1）

※仙台市に通勤・通学をしている方は、仙台市会場（エルソーラ仙台）でも相談を受けることができますので、ご相談ください。

相談料：無料

受付時間：午前9時～午後5時（土日、祝日を除く）

申・問 宮城県女医会女性の健康相談室 ☎090-5840-1993

申 申し込み先 問 問い合わせ先 申・問 申し込み・問い合わせ先 場・問 場所・問い合わせ先

いきいき健康家族

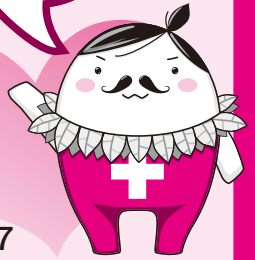

問 保健福祉課
☎359-5507

乳幼児健診日程

場所：保健センター

受付時間：午後0時30分～0時45分

【乳児健診】

日時：1月11日（木）

対象：平成29年7月13日～10月11日生まれ

持ち物：母子健康手帳、問診票、バスタオル

【2歳児健診】

日時：1月25日（木）

対象：平成27年8月～9月生まれ

持ち物：母子健康手帳、問診票、歯ブラシ、タオル

高齢者等インフルエンザ予防接種費用助成期間延長のお知らせ

全国のインフルエンザワクチンの流通時期の遅れにより、助成期間を平成30年1月31日まで延長します。詳しくは、保健福祉課までお問い合わせください。（詳細は、広報おおさと平成29年10月号に掲載しています。）

宮城県こども夜間安心コール

夜間のお子さんの急な発熱やケガなどの対処方法について、看護師が電話での相談に応じます。

○プッシュ回線の固定電話、携帯電話からは#8000

○上記以外からは☎022-212-9390

○毎日午後7時から翌朝午前8時まで受け付けしています。

おやこのへや

日時：1月17日(水)
午前9時30分～11時
場所：保健センター
対象：0歳～小学校入学前のお子さん
と保護者
内容：育児相談・自由遊び等
問 保健福祉課 ☎359-5507

健康相談

健康について心配・不安なことがある方、お気軽にご相談ください。
日時：1月9日(火)
午前9時30分～11時
※事前に電話でご連絡ください。
問 保健福祉課 ☎359-5507

のびのび相談

就学前のお子さんで、ことばの発達
の遅れや落ち着きがないなど、精神
発達面で心配な方は、臨床発達心理
士が相談に応じます。(予約制)
申 保健福祉課 ☎359-5507

ひきこもり・思春期こころの相談

日時：1月9日(火)・10日(水)
午後1時～4時30分
※日時変更の場合があるため、要電話予約。
場・申 塩釜保健所母子・障害第二班
☎365-3153

アルコール・薬物関連専門相談

日時：1月30日(火) 予約制
午後2時～5時
場・申 塩釜保健所黒川支所
☎358-1111

HIV抗体検査・クラミジア抗体 検査・肝炎検査・骨髄バンク登録

日時：1月11日(木)・25日(木)
午前10時～11時
(検査前日まで要予約)
検査料：原則無料
申・問 塩釜保健所黒川支所
☎358-1111

休日当番医

月日	当番医	住所	電話番号
1月1日	やすこ女性クリニック(婦人科)	富谷市明石台	☎342-1255
2日	深見内科循環器内科医院	大和町吉岡	☎345-3693
3日	中谷クリニック	富谷市成田	☎351-8033
7日	ちば小児科	富谷市富谷	☎358-0601
8日	塚本耳鼻咽喉科医院	大和町吉岡	☎345-2734
14日	長澤整形外科クリニック	富谷市富ヶ丘	☎358-7688
21日	かとう眼科医院	大和町吉岡東	☎347-1682
28日	明石台レディースクリニック	富谷市明石台	☎772-8188

※休日の診療時間は午前9時～午後5時です。ただし、急病患者数が
過多となった場合、早期に受け付けを終了する場合があります。
※公立黒川病院(☎345-3101)で、夜間・休日救急診療を希望さ
れる場合は、電話でお問い合わせください。

特定不妊治療費助成のお知らせ

体外受精または顕微授精および男性不妊治療を行った方に、費
用の一部を助成します。
申請希望の方は、保健福祉課へご連絡ください。

食生活改善推進委員会一口メモ

みんなで作って みんなで食べよう!

ぶりの照焼き

材料(2人分)

〔ぶり	2切	A	しょうゆ	大さじ2
〔塩	少々		砂糖	大さじ2
大根	5cm(200g)		みりん	大さじ2
長ねぎ	1/2本		酒	大さじ1
ゆず	少々		サラダ油	小さじ1

《作り方》

- ①ぶりは塩を少々ふり、10分程おく。その後、水で洗い流し、キッチンペーパーで水気を拭き取る。
- ②大根は半分に分けてそぎ切りにし、耐熱容器に入れ、水を少々かけて電子レンジで4分程度加熱する。長ねぎは1cm厚さの斜め切りにする。ゆずの皮をせん切りにする。
- ③ボウルにAの調味料を合わせておく。
- ④フライパンに油を入れ、ぶりを乗せて両面焼き色を付けたら、取り出しておく。
- ⑤ぶりを取り出したフライパンに③を入れ、強火で沸騰させたところに長ねぎと大根、焼き目をつけたぶりを入れて、スプーンでたれを表面に数回かけて、照りを出す。
- ⑥容器にぶりを乗せてからたれをかけ、ゆずのせん切りを乗せる。大根とねぎを添えてできあがり。



一人分 栄養価	エネルギー	たんぱく質	脂質	塩分
	373kcal	19.4g	18.3g	2.7g

募集

ホームヘルパー募集

主に町内の要介護者の方に対する訪問介護事業を実施しており、業務に従事する登録ヘルパーを募集しています。

時給：身体介護 1,200円
生活援助 900円

勤務時間等：要相談

問 社会福祉協議会

☎359-2753

募集

ポリテクセンター宮城 「公共職業訓練3月入所受講生」

募集訓練科名（定員）

名取実習場

CAD・NCオペレーション科
(16)、溶接施工科 (15)、
機械加工技術科 (15)

多賀城実習場

電気設備技術科 (20)

訓練期間

名取実習場

3月8日(木)～9月3日(月)

多賀城実習場

3月6日(火)～10月1日(月)

受講料：無料

(テキスト代等は自己負担)

募集期間

名取・多賀城実習場

1月5日(金)～2月8日(木)

※居住地を管轄するハローワーク塩釜を通じてお申し込みください。

入所選考日

名取・多賀城実習場

2月15日(木)

問 ポリテクセンター宮城
訓練課

多賀城実習場 ☎362-2454

名取実習場 ☎784-2820

募集

普通救命講習会受講者

日時：1月25日(木)
午後6時30分～9時30分
場所：黒川消防署

西庁舎2階会議室
講習内容：AEDを用いた普通
救命講習（修了証あり）

募集人数：10名以内（先着順）

申込締切：1月18日(木)

午後5時

申・問 消防本部警防課
救急係

☎345-6888

募集

高齢者・障害者のための 成年後見無料相談会

日時

電話相談 1月20日(土)

午前10時～午後4時

面接相談 1月20日(土)

午後1時30分～4時30分

電話相談（予約不要）

☎0120-216-870

面接相談会場（予約優先）

宮城県司法書士会総合相談センター
(仙台市青葉区春日町8-1)

申・問 宮城県司法書士会

☎263-6755

行政相談

〈日時〉1月23日(火)

午前10時～正午

〈場所〉社会福祉協議会会議室

〈相談委員〉大塚 昭さん

☎347-6711

暮らし 大和警察署から

町内の交通事故発生件数【人身事故】

	平成29年	
	1～10月	11月
発生件数	16	2
死者数	0	0
負傷者数	17	2

町内の犯罪発生件数

	平成29年	
	1～10月	11月
侵入盗	4	0
車上ねらい	0	0
乗物盗	1	0
その他	28	0

問 大和警察署 ☎345-0101

暮らし 黒川消防署から

町内の火災発生件数

	平成29年	
	1～10月	11月
建物	1	0
林野	1	0
車両	1	0
その他	1	0

町内の救急出動件数

	平成29年	
	1～10月	11月
急病	229	20
交通事故	19	1
一般負傷	42	5
その他	43	3

問 消防本部警防課 ☎345-6888

生活相談・人権相談

〈日時〉1月9日(火)・23日(火)

午前10時～午後3時

〈場所〉社会福祉協議会会議室

広告

最愛の家族とのお別れを、サポートします。

大崎ペット斎場

☎0229-25-5648

24時間いつでも対応致します。

〒989-4104

大崎市鹿島台広長字権兵衛鳥屋22-1

松山斎場より車で約2分

HP: <http://osaki-pet.com/>

国民年金にゆとりをプラスしませんか？

20歳から65歳未満で、国民年金保険料を納めている皆さんが加入できる公的な個人年金

掛金は全額社会保険料控除で税金がおトク。

基本は終身年金。だから一生お受け取り。

宮城県国民年金基金

お問合わせは通話料無料

フリーダイヤル ☎0120-65-4192

〒980-0802 仙台市青葉区二丁目13-18 URL <http://www.miyagi-kikin.or.jp/>

申 申し込み先 問 問い合わせ先 申・問 申し込み・問い合わせ先 場・問 場所・問い合わせ先

おしらせアラカルト

よろこび



●出生●

氏名	保護者	行政区
鹿野 咲結ちゃん	和哉さん	長崎
工藤 和久くん	倫弘さん	味明

おくやみ



氏名	年齢	行政区
高澤すげよさん	89歳	羽生
相澤 光さん	73歳	味明
澁谷きみゑさん	96歳	貝柄塚
三浦きよ子さん	82歳	羽生
伊藤ちよ子さん	90歳	不来内
山口よしえさん	93歳	東成田
福永 孝男さん	78歳	丸山
齋藤 清子さん	83歳	貝柄塚

(12月8日までの届出分)

※このコーナーでは戸籍の届け出の際、掲載に承諾された方をお知らせしております。

1月の心郷(ふれあいの家)利用日

地区名	利用日
羽生	12日(金) 25日(木)
山崎	9日(火) 22日(月)
味明・不来内 川内	10日(水) 23日(火)
東成田・中村 鶉崎・土橋	11日(木) 24日(水)
長崎・丸山 土手崎	5日(金) 19日(金) 31日(水)
中粕川	15日(月) 26日(金)
石原・木ノ崎	16日(火) 29日(月)
成田川・上郷 上村・上町 下町・吉ヶ沢 貝柄塚	17日(水) 30日(火)

* 1月18日(木)は休館日です。
* 利用日以外も使用することができます。
その場合、バスでの送迎はできません。

☎ 社会福祉協議会 ☎ 359-2753



社会福祉協議会からの お知らせ

～元気アップ教室

ひだまり会を開催します！～

対象：町内在住のおおむね
60歳以上の方

時間：午前9時30分～11時

地区名	開催日	開催場所
羽生	1月10日(水)	羽生分館
山崎	12日(金)	山崎分館
味明	16日(火)	味明分館
不来内	18日(木)	不来内分館
丸山	23日(火)	丸山分館
川内	※24日(水)	川内分館
鶉崎	25日(木)	鶉崎分館
長崎	26日(金)	長崎分館
東成田	30日(火)	東成田分館
中村	31日(水)	中村分館

※川内地区は午後1時30分～3時

～スポーツを楽しむ会を

開催します～

皆さんで楽しみながら体を動かし、ともに楽しい時間を過ごしませんか！

日時：1月11日(木)

17日(水)

午前9時～11時30分

場所：B&G海洋センター

対象者：町内在住のおおむね

60歳代の方

☎ 社会福祉協議会

☎ 359-2753

納期をお忘れなく

今月の納期限：1月31日(水)

	4月	5月	6月	7月	8月	9月	10月	11月	12月	1月	2月	3月
町 県 民 税			1期		2期		3期			4期		
固定資産税		1期		2期		3期		4期				
軽自動車税		全期										
国民健康保険税	1期		2期	3期	4期	5期	6期	7期	8期	9期	10期	
介護保険料	1期		2期		3期		4期		5期		6期	
後期高齢者医療保険料				1期	2期	3期	4期	5期	6期	7期	8期	9期

納税には口座振替が便利です。詳しくはお問い合わせください。☎ 税務課 ☎ 359-5505

オフト大郷・ポートピア大郷の売上額の一部が 環境整備協力費として町に交付されています

1月開催日程表

日	1	2	3	4	5	6	7	8	9	10	11	12	13	14	15	16	17	18	19	20	21	22	23	24	25	26	27	28	29	30	31	
曜日	月	火	水	木	金	土	日	月	火	水	木	金	土	日	月	火	水	木	金	土	日	月	火	水	木	金	土	日	月	火	水	
オフト大郷(競馬)	川崎						浦和						船橋						大井						川崎							
ポートピア大郷(競艇)	一般戦(高)		一般戦(江戸川)				一般戦(戸田)		一般戦(江戸川)		一般戦(平和島)		一般戦(多摩川)		G1(平和島)		G1(唐津)		G1(徳山)													
	一般戦(浜名湖)		一般戦(平和島)				休館日		一般戦(平和島)		G2(大村)		一般戦(江戸川)		G3(戸田)		G3(三国)															
	一般戦(常滑)		一般戦(多摩川)				休館日		一般戦(宮島)		一般戦(福岡)		一般戦(戸田)		一般戦(津)		一般戦(浜名湖)		G3(戸田)		一般戦(多摩川)											
	一般戦(下関)		一般戦(桐生ナイター)				一般戦(若松)		一般戦(桐生ナイター)		G3(住之江ナイター)		一般戦(下関ナイター)		一般戦(住之江ナイター)																	

☎ オフト大郷 ☎ 359-2464 ☎ ポートピア大郷 ☎ 347-6277

支倉常長が縁を結ぶ

11月19日に伊達政宗の家臣支倉常長が率いる慶長遣欧使節が滞在したことで知られるスペイン、コリア・デル・リオ市からモデスト・ゴンサレス・マルケス市長、また日西支倉常長協会のファン・フランシスコ・ハボン会長らが支倉常長メモリアルパークを訪れました。

一行は米沢市で行われた日本・スペイン文化交流フェスティバル2017に参加するために来日し、常長ゆかりの地を訪問しました。

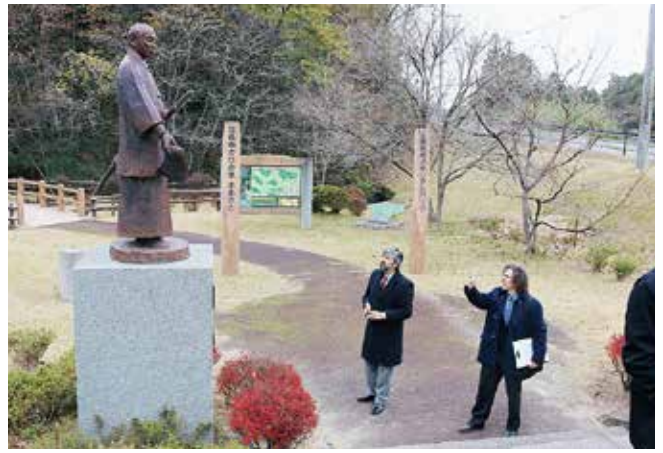

マルケス市長(左)、ハボン会長(右)

マルケス市長は「とにかく感激の一言。そして雪を初めて見たのでそのことにも感激している。また、支倉常長ゆかりの地をつなぎ、文化交流や特産品等で観光促進などの取り組みを進めたい。」と都市間連携を語り、ハボン会長は「支倉がここに眠っているということを考え、当時支倉がどのような暮らしをしていたのか想像しながら祈りを捧げていました。東北に来るのは3回目だがここに来るのは初めてなので非常に感激している。」と話してくれました。



すずき りゆうくん
(石原)
ほくのゆめは
「救命士」



かまた まいるちゃん
(中村)
わたしのゆめは
「服屋さん」



せき しょうまくん
(中村)
ほくのゆめは
「画家」



きくち めいちゃん
(川内)
わたしのゆめは
「バスケットボールの先生」

大きくなったら

大郷幼稚園



町の人口 (11月末日現在) ※外国人の方も含む ()内は前月比

8,237人(-5)

4,054人(±0) 4,183人(-5)

2,756世帯(+5)

ホームページアドレス <http://www.town.miyagi-osato.lg.jp/>
E-mail kikaku@town.miyagi-osato.lg.jp

窓口業務延長日(開設時間は夜7時まで)

町民課・保健福祉課・税務課・地域整備課(上下水道)

1 月	2 月
4日(木)・15日(月)	5日(月)・19日(月)

町からのお知らせは、広報と防災行政無線で行っています。



広報おおむすびは環境に配慮し再生紙を使用しています。