広報
おおさと

未来を創り 育てるまち おおさと
4
 2017 (平成29年)
 No.419



表紙 大郷幼稚園・卒園式

P2～ タウン通信

P10～ ぐるっとおおさと

P13 ふれあいひろば

P14～ いきいき健康家族

P17～ おしらせアラカルト

P20 むし歯ゼロの子 ほか

宮城県大郷町

検索

大郷町児童館開館!!

昨年より建設しておりました、「大郷町児童館」が完成し、4月10日(月)より一般開放されます。また、児童館のオープンを記念し、4月8日(土)・15日(土)にオープニングイベントを開催しますので、この機会にぜひ遊びに来てください。

詳細は、広報おさと4月号と一緒に配布されたチラシをご覧ください。

児童館とは??

児童館は、0歳から18歳未満の児童が自由に来館し遊びを通じて健康の増進と情操を豊かにすることを目的とする施設です。「屋内型の公園」をイメージしてください。

児童館利用案内

利用対象：0歳～18歳の児童（未就学児は保護者同伴）
 利用時間：午前9時～午後5時（保護者同伴の未就学児、小学生）
 午前9時～午後6時（中高生）
 休館日：日曜日、祝祭日、年末年始（12月29日～翌年1月3日）
 利用料：無料

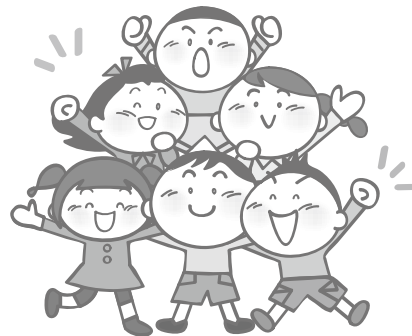

自由来館利用方法

- ①利用する日に、「大郷町児童館利用者登録届」を児童館に提出してください。
 ※小学生のみ。年に1回、4月以降最初の利用日に提出してください。
- ②児童館に来たら遊び始める前に、受付名簿に氏名と児童館に来た時間を記入してください。
- ③受付が終わったら、自由に遊んでください。
- ④帰る前に、受付名簿に帰る時間を記入してください。

児童館Q&A

- Q** 児童館は誰が利用できますか？
A 0歳～18歳の児童が利用できます。ただし、小学校入学前の児童は保護者同伴で利用してください。
- Q** 上靴やスリッパは必要ですか？
A ホールを利用する場合のみ上靴が必要です。それ以外の部屋は靴下のままでかまいません。
- Q** 0歳児を連れて遊びに行きたいのですが、授乳やオムツ交換をするスペースはありますか？
A 乳児室に授乳・調乳スペースが、多目的トイレにオムツ交換台があります。
- Q** 紙オムツ等のゴミ類は処分してもらえますか？
A 児童館でゴミは捨てられません。イベント開催時のゴミ以外は、すべて持ち帰っていただきます。
- Q** 乳幼児向けのおもちゃや絵本はありますか？
A おもちゃは乳児室に、絵本は図書室にあります。絵本は図書室から乳児室に持ってきて読んでください。
- Q** 乳幼児の保護者向けのサークル等がありますか？
A 開館時点ではありませんが、準備が整いしだいサークル活動を行いたいと考えています。
- Q** 子供と一緒に昼食を食べることはできますか？
A 乳幼児と一緒に利用している保護者のみ可能ですが、小学校授業日の午前11時～午後1時に限ります。
- Q** 中高生が利用する場合、利用者登録届の提出は必要ですか？
 また、ジュニアリーダー等の活動は可能ですか？
A 利用者登録届は不要です。ジュニアリーダー等の活動は可能です。集会室等を利用してください。
- Q** 静かに勉強がしたいのですが、そのような部屋はありますか？
A 図書室を利用してください。
- Q** 図書室の本の貸出しは行っていますか？
A 本の貸出しは行っておりません。図書室や集会室で読んでください。 **問** 保健福祉課 ☎359-5507

上戸線が開通しました！

平成24年度から整備を進めてきた上戸線の道路改良工事が完了し、2月28日より供用開始となりました。

これにより、車道と歩道が整備され、安全性が向上し、通勤や通学などの利便性が高まりました。



第69回日本消防協会定例表彰

3月7日、日本消防会館（ニッショーホール）にて多年にわたる消防活動が認められ表彰されました。



功績章
大郷町消防団長
鈴木安則氏
(中粕川)



功績章
大郷町婦人防火クラブ連合会長
松崎明子氏
(中村)

大郷町長選挙執行日程

平成29年9月6日任期満了に伴う大郷町長選挙の日程をお知らせします。

告示日 8月22日(火)

投票日 8月27日(日)

問 選挙管理委員会 ☎359-5500

「避難準備情報」等の名称変更について

内閣府は、平成28年台風第10号による水害において、高齢者施設での「避難準備情報」に伴う避難行動が適切にとられなかったことを重く受け止め、高齢者等が避難を開始する段階であるということを明確にするため、「避難準備情報」を「避難準備・高齢者等避難開始」に変更しました。

本町においても、今回の名称変更に伴い、災害が発生、もしくは発生のおそれのある場合は、新たな名称で避難情報を発令します。

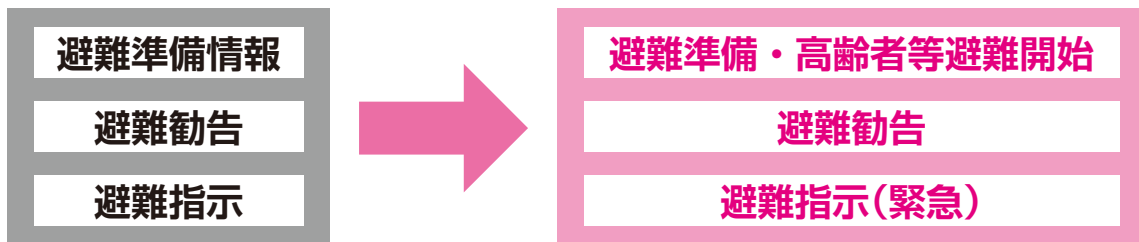

避難準備・高齢者等避難開始

- いつでも避難ができるよう準備をしましょう。身の危険を感じる人は、避難を開始しましょう。
- 避難に時間を要する人（ご高齢の方、障がいのある方、乳幼児をお連れの方等）は避難を開始しましょう。

避難勧告

- 避難場所へ避難をしましょう。

避難指示(緊急)

- まだ避難していない場合は、直ちにその場から避難をしましょう。
- 外出することでかえって命に危険が及ぶような状況では、自宅内のより安全な場所に避難をしましょう。

問 総務課 ☎359-5500

住民バス ダイヤ改正のお知らせ

4月1日より、住民バスのダイヤが変更になりましたのでお知らせします。

詳しくは、広報おおさと4月号と一緒に配布している、平成29年4月1日改正時刻表をご覧ください。

○バス停の名称変更について

バス停の名称が「粕川社会教育センター」から「中粕川入口」に変更になりました。

問 住民バス事務所 ☎359-5301
企画財政課 ☎359-5502

町税等の口座振替 制度のお知らせ

町では、口座振替による町税等の納付を進めています。口座振替にすると、金融機関の窓口に行かなくて済み大変便利です。毎月20日まで申し込みのものが翌月以降の納期分から振替が開始されます。

申し込みは、振替を希望する口座の通帳と届出印を持って取扱金融機関の窓口で手続きをお願いします。

詳しくは、税務課までお問い合わせください。

取扱金融機関

あさひな農業協同組合、
七十七銀行、仙台銀行、
ゆうちょ銀行

問 税務課 ☎359-5505

春の農作業安全運動展開中

一人一人の安全意識と 周囲からの「声かけ」から始まる 農作業の事故防止

春作業の3月～5月は農作業事故が多発する時期です。「慣れた仕事だから」と油断せず、機械は使う前に点検を行いましょ。また、路肩の状況を事前に確認しておきましょう。

焦り、急ぎは事故のもとです。十分な休憩を入れた余裕のある作業計画を立てるなど、心にゆとりを持ち、農作業事故防止に努めましょ。

住まなくなった空き家を登録しませんか

町では、空き家の有効活用と移住定住の促進のため、空き家を「貸したい・売りたい人」と空き家を「借りたい・買いたい人」をつなぐ「空き家バンク」を開設しましたので、町内にある空き家を募集します。住まなくなった空き家をお持ちで「貸したい・売りたい」方は、ご登録をお願いします。

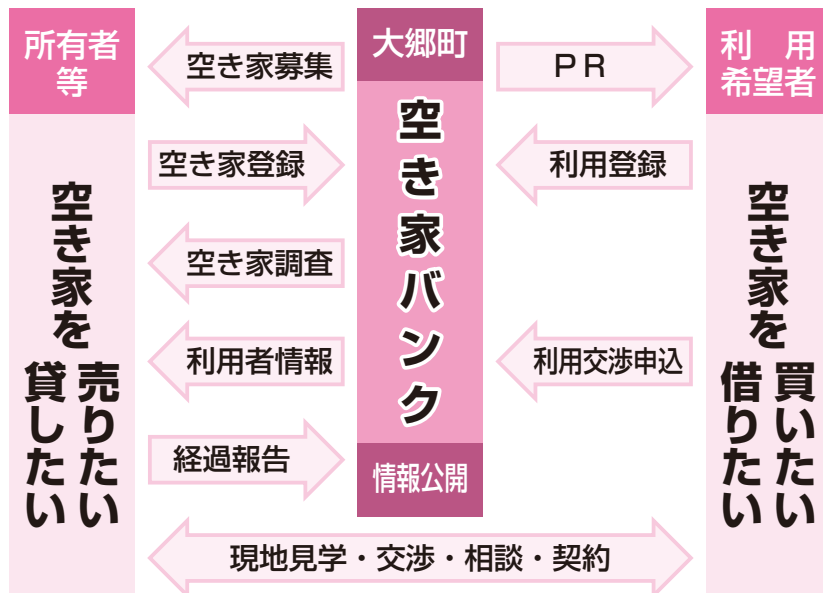

※町は窓口やホームページでの情報提供、空き家所有者等と利用希望者の必要な連絡調整、現地見学の同行等を行います。交渉・契約等に関することは当事者間（不動産会社含む）で協議していただきます。

申・問 まちづくり推進課 ☎359-5537

住宅リフォーム助成事業

居住環境の向上と空き家等の有効活用による移住・定住の促進、町内住宅関連産業を中心とした地域経済の活性化を図るため、住宅の改修工事を町内業者に依頼する場合、経費の一部を助成します。

対象者：①町内に住宅を所有し、引き続き居住するためにリフォームする方

②空き家を購入または賃借して居住するためにリフォームする方

対象工事：町内業者に依頼する住宅の修繕、改修、模様替え等の工事

助成額：対象となる工事費の5分の1に相当する額とし、限度額は下記のとおりです。

①町内居住者の持ち家および空き家の購入または賃借によるリフォーム 限度額10万円

②①で18歳未満の扶養親族が同居する場合のリフォーム 限度額30万円

③町外居住者の転入を前提とした空き家の購入または賃借によるリフォーム 限度額50万円

助成回数：1住宅につき1度のみです。

申請時期：改修工事着工2週間前までに申請してください。

申・問 まちづくり推進課 ☎359-5537

愛犬の登録と狂犬病予防注射をお忘れなく

犬を飼う場合は、登録と年1回の狂犬病予防注射が必要です。生後91日以上の犬(室内犬・猟犬等を含む)を飼っている方は、都合のよい会場で登録と注射を受けてください。

集合注射料金変更のお知らせ!

ワクチン代等の高騰により、平成29年度より引き上げとなります。
【変更前】 3020円(注射料2470円+注射済票交付手数料550円)
【変更後】 3100円(注射料2550円+注射済票交付手数料550円)

料金
 1 新規登録の場合↓一頭につき、登録料(3000円)+注射料(3100円)計6100円
 2 注射のみの場合↓一頭につき、注射料3100円

持ちもの
 ○狂犬病予防注射済票交付申請書(登録犬のみ)
集合注射を受けられなかった場合
 6月30日(金)までに動物病院で個別に予防注射を受け、「狂犬病予防注射済証」をもって町民課で狂犬病予防注射済票の交付を受けてください。(交付手数料550円)

犬を飼う場合は、登録と年1回の狂犬病予防注射が必要です。生後91日以上の犬(室内犬・猟犬等を含む)を飼っている方は、都合のよい会場で登録と注射を受けてください。

時間	日程	4月12日(水)	4月13日(木)	4月14日(金)
午前9時30分~10時00分		江戸沢分館	土手崎分館	不来内分館
午前10時15分~10時45分		下町分館	中粕川分館	味明分館
午前11時00分~11時30分		上町分館	土橋分館	川内分館
午後1時00分~1時30分		上村分館	鶉崎分館	山崎分館
午後1時45分~2時15分		上郷分館	東成田分館	羽生分館
午後2時30分~3時00分		石原分館	中村分館	保健センター

集合注射実施獣医師

- 伊藤 博** (いとう動物病院)
大和町杜の丘3-1-3 ☎358-8259
- 小島 佳岳** (おじま動物病院)
大和町吉岡南1-28-2 ☎341-3006
- 中村 由紀** (明石台動物病院)
富谷市明石台5-2-1 ☎351-2330
- 菅野 芳男** (かんの動物病院)
大郷町粕川字西長崎37-4 ☎359-2278
- 志賀 康弘** (オカリナ動物病院)
富谷市大清水2-22-1 ☎725-8998

犬・猫などを飼うときは

- ・ 飼い始めたから最後まで責任を持って飼養するように心がけましょう。
- ・ 飼い主が見つからない不幸な犬や猫が生まれないよう、不妊や去勢などの手術を受けさせましょう。
- ・ やむを得ず飼えなくなった場合は、新たな飼い主を探すよう心がけましょう。
- ・ 犬、猫などの愛護動物を捨てた場合は、処罰されることがあります。

犬・猫の引き取りについて

- ・ 場所 塩釜保健所黒川支所
- ・ 手数料(犬・猫とも一頭あたり) 生後90日以内 400円
生後91日以上 2000円
- ・ 犬の引き取りは事故防止のため、必ず犬を扱える人が立ち会うようにお願いします。
- ・ 猫は逃走防止のため、丈夫な箱や布袋等に入れてください。
- ※日時等の詳しいことは塩釜保健所黒川支所へ相談してください。(動物愛護センターでは直接引き取りの対応はしていません)

飼犬の失踪、抑留犬等について

- ・ 放浪犬、飼犬の失踪、犬を保護した等の情報がありましたら、塩釜保健所黒川支所または町民課までお知らせください。
- ・ 抑留犬等の返還手続きは動物愛護センターで行います。
- ・ 抑留犬の返還手続きに必要なもの。

- ① 印鑑
 - ② 返還手数料 2000円×頭数
 - ③ 飼養管理費 500円×抑留日数
- 塩釜保健所黒川支所
 ☎358-1111
 町民課
 ☎359-5504

大郷町物産開発研究会 会員募集

■物産開発研究会とは？

大郷町で栽培、飼育されている農畜産物や大郷町の特徴ある資源を生かし「大郷ブランド」の個性ある商品を開発することを目的とした団体です。主な会員は、(株)おおさと地域振興公社・みどり会・大郷町農産加工者連絡協議会等が加盟しています。

■研究会事業は？

新商品の試作研究やパッケージデザインについての検討、研修会などを行っています。商品開発や流通に関する研修等も実施しております。詳細については、下記の問い合わせ先までご連絡ください。

■加入要件等

申込条件：町内に住所を有し、この会の目的に賛同する団体および法人
 年会費：1団体3,000円
 申込先：農政商工課

問 農政商工課 ☎359-5503

大郷町消費生活相談室からのお知らせ

困ったときは一人で悩まず相談しましょう！

架空請求？
 ワンクリック詐欺？
 悪質商法？
 欠陥商品？
 クーリング・オフ？

相談してください
 予約不要・電話相談可



<出前講座>

消費生活相談員の出前講座はいかがですか？
 消費生活に関する情報や消費者被害に遭わないためのポイントなどをわかりやすくお話しています。町民の方のお集まりなどにぜひご利用ください。

大郷町消費生活相談室

大郷町役場2階監査室 毎週火曜日 午前10時～午後3時 ☎359-5541(直通)

消費生活 相談コーナー Q&A

Q クーリング・オフってどうするの？
A クーリング・オフ制度とは、不意打ち的な勧誘をされて3000円以上の契約をしてしまった時に、一定期間であれば無条件で契約が解除できる制度（消費者の強い味方）です。
 もし契約を解除したいと思ったら、クーリング・オフができるかを考えてみましょう。
 はじめに、クーリング・オフができる取引かを確認し、次の手順に従って手続きをしてください。
 ①クーリング・オフの期間を確認します。
 ②はがきなどの書面で、事業者宛に「契約を解除することと必要事項を記入し通知します。クレジット契約をした場合はクレジット会社宛にも通知

③はがきは「特定記録郵便」や「簡易書留郵便」など記録に残る方法で送付します。そのときに忘れずに両面のコピーをとっておきます。
 ④受け取った商品やサービスにより、返送等の方法は様々ですので、消費生活相談室等に確認を取りましょう。
 支払ったお金が戻ってきたかを確認しましょう。もしものために、はがきのコピーや送付記録などは5年間は保存しましょう。
 この他にクーリング・オフで困ったら、消費生活相談室にご相談ください。

大郷町消費生活相談
 日 時／毎週火曜日
 午前10時～正午
 午後1時～3時

場 所／役場2階
 監査室

相談員／及川よし子さん
 直通電話
 ☎359-5541

問 農政商工課
 ☎359-5503

児童扶養手当・特別児童扶養手当の手当額が変わります!!

平成29年4月から「児童扶養手当」、「特別児童扶養手当」の手当額が下記のとおり変更になります。

○児童扶養手当

支給区分		平成29年4月からの手当額（月額）
第1子	全部支給	42,290円
	一部支給	42,280円 ~ 9,980円
第2子(加算額)	全部支給	9,990円
	一部支給	9,980円 ~ 5,000円
第3子以降(加算額)	全部支給	5,990円
	一部支給	5,980円 ~ 3,000円

○特別児童扶養手当

支給区分	平成29年4月からの手当額（月額）
1級	51,450円
2級	34,270円

問 保健福祉課 ☎359-5507

国民年金だより

公的年金制度は、やがて迎える老後や、万が一、けがや病気で障がいが残ったとき、一家の働き手が亡くなったときに年金の給付を受けられるよう、保険料を出し合いお互いを支え合う制度です。日本国内に住む20歳以上60歳未満のすべての方に、国民年金の加入が法律で義務付けられており、学生であっても20歳になれば加入しなければなりません。また、原則的には保険料を納めなければ年金を受け取ることはできません。

公的年金加入者には次の3つの種別があります。

【第1号被保険者】

対象は20歳以上60歳未満の方で、農林漁業・自営業・学生などの方です。役場で加入手続きを行い、各自が個別に納入します。

【第2号被保険者】

対象は会社員や公務員等（厚生年金加入者）の方です。勤務先で手続きを行い、給料から天引きされています。

【第3号被保険者】

対象は第2号被保険者に扶養されている20歳以上60歳未満の配偶者で、年収が130万未満の方です。配偶者の勤務先を経由して届出を行い、ご自身の保険料負担はありません。

4月から国民年金保険料が変わります

平成29年4月から、平成30年3月までの国民年金保険料は、16、460円となります。

保険料の納付期限

納付対象月の翌月末です。納付期限を超過した場合でも、期限から2年間は納付書で保険料を納めることができます。

ただし、納付期限までに納めるか、免除等の申請をしないと、障がいが残ったときや一家の働き手が亡くなったときに年金を受給できない場合がありますので、ご注意ください。

保険料の納め方 納付書払い

日本年金機構から送付された納付書で、銀行、農協等の金融機関の窓口、コンビニエンスストアで納付してください。

口座振替

口座振替は手間がかからず、納め忘れを防ぐこともできます。

通帳、金融機関届出印、基礎年金番号のわかるもの（年金手帳や納付書）をお持ちの上、金融機関または年金事務所へお申し込みください。
クレジットカード払い
年金事務所へお申し込みください。

問 町民課

☎359-5504
仙台北年金事務所

☎224-0891

平成29年度 公民館講座受講生募集



高齢者対象・男性対象・女性対象の講座は、講話や実技・創作などバラエティーに富んだ内容の学習会を行います。趣味の教室・教養、健康講座・おもしろ教室は「何かを始めたい!」「教養を身につけたい」という方におすすめです。夜間開催の講座や小学生・中学生が受講できる講座もあります。地域の方と一緒に、楽しい講座を受けてみませんか?

- 毎年好評** ○喜楽喜楽倶楽部 (高齢者対象) : 全6回 笑いがいっぱい! 遠足もあります!
 - 昨年好評** ○メンズ倶楽部 (成人男性対象) : 全3回 男子力アップ! 男性だけの講座です。
 - 毎年好評** ○レディース倶楽部 (成人女性対象) : 全6回 女子力アップ! ステキ女子目指して。
 - 昨年好評** ○エコクラフト教室 : ステキなバッグを作ってみませんか? 外出が楽しくなります。
 - 昨年好評** ○一閑張り教室 (経験者) : 布の切れはしがステキな作品に変身! 日本の伝統文化です。
 - New!** ○はじめてのヨガ教室 : 無理なく体を動かします。運動したい方におすすめです。
 - New!** ○語り部養成講座 : 大郷町の歴史について勉強します。歴史を後世に残しましょう。
 - New!** ○ゆかた着付け教室 : この夏はゆかたでおしゃれ! ワンランク上のコーディネート!
 - New!** ○ハーブ&アロマ教室 : ハーブの香りに包まれ、癒しの時間を過ごせます。
 - 再開講** ○えっぐクラフト教室 : たまごの殻を使って工作。親子で参加できます。
 - New!** ○おもしろ科学実験教室 : 科学の世界には不思議がいっぱい! 実験を楽しみましょう!
- 詳細は、広報おおさと4月号と一緒に配布されたチラシをご覧ください!!

問 中央公民館 ☎359-5515



4月23日は子ども読書の日



4月23日~5月12日は、こどもの読書週間です
2017年・第59回こどもの読書週間 標語

「小さな本の大きなせかい」

読書には以下の効果が期待できます!

- 文章を書く力が向上する
- 集中力がつく
- 発想が豊かになる
- ストレス解消ができる
- コミュニケーション能力がアップする

奥深い本の世界を楽しみ、豊かな情操と豊富な知識を身につけられるといいですね。公民館には赤ちゃんから大人まで楽しめる本がたくさんあります。ぜひ、ご利用ください。

中央公民館からのお知らせ

☆宮城県図書館から借りた図書等を、中央公民館に返却できる「市町村図書館返却サービス」が始まりました。詳しくは、宮城県図書館に問い合わせいただくか、県図書館のホームページをご覧ください。

問 宮城県図書館 ☎377-8441

☆中央公民館図書室では、一人3冊まで、2週間借りることができます。

◇**利用時間** (日曜・祝祭日を除く) 平日 午前8時30分~午後5時
土曜日 午前8時30分~午後3時 (第2・第4のみ)

問 中央公民館 ☎359-5515



3月17日 大郷小学校



3月10日 大郷中学校



3月25日 大郷保育園



3月16日 大郷幼稚園

思い出と希望を胸に旅立ち

（町内卒園式・卒業式）

大郷幼稚園・保育園で卒園式、大郷小学校・中学校で卒業式が挙行されました。今回の卒園児・卒業生は、幼稚園57名、保育園13名、小学校63名、中学校70名でした。卒園児・卒業生は楽しい思い出と新たな希望に胸を膨らませ学び舎を旅立ちました。

東北大会以上のスポーツ大会出場者に奨励金を交付します

対象者	(1) 町内に住所を有する小学生・中学生・高校生（所属する団体の所在地は問わない） (2) 主に（1）の対象者で構成する、町内に所在地を有する団体 ※町から別に助成金等の交付を受けた場合は除く。
交付対象となる大会	県大会以下の予選または選抜を経て出場する全国大会等のスポーツ大会。 ※中学生以下については、東北大会以上とする。 ※同一団体および個人への交付は一年度内に1回を限度とする。
交付の方法	団体は代表者、個人は出場選手の保護者の申請による。
交付額	個人：一人当たり2万円 団体：一団体当たり10万円 ※中学生以下で東北大会に出場する場合は半額とする。

問 教育課 ☎359-5514



チームの力を合わせて

おおさと冬期スポーツ教室

1月16日～2月27日 B & G 海洋センターにて「おおさと冬期スポーツ教室」が8回にわたり開催され、大郷小学校児童41名が、キンボールやバドミントンなどのスポーツを寒さに負けず、元気に楽しみました。

また、練習後にはスポーツ大会を行い、練習の成果を発揮して大いに盛り上がりました。

宿題後に元気いっぱい体を動かしました

2月14、28日 郷子舎に通う児童が、スポーツ推進委員の指導のもとB & G 海洋センターでスポーツを楽しみました。

郷子舎で宿題を終えた1年生から6年生までの児童は、ミニサッカーや卓球を体験しました。

児童が楽しみながら上達できるよう、スポーツ推進委員と一緒にスポーツに取り組んでアドバイスし、児童は教わったことを試しながら、和気あいあいと取り組んでいました。



ミニサッカーを楽しみました



狙いを定めて

熱戦！ゲートボール大会

2月23日～28日 第32回B & G 財団会長杯大郷町春季ゲートボール大会が、大松沢社会教育センターで開催され、各地区から11チームが出場しました。

各チーム、練習してきた成果を出しきり、6日間に渡って55試合の真剣勝負が繰り広げられました。

大会結果は次のとおりです。

- 1位 下ノ町チーム
- 2位 成田川チーム
- 3位 中 村チーム

モロヘイヤで鉛筆作り

2月25日 米粉菓子工房FluffyHeartの千葉智恵子さんを講師に迎え、地場産品講座「大郷町産のモロヘイヤがかっこよく変身！～モロヘイヤ鉛筆を作ろう～」が行われました。

モロヘイヤの莖を乾燥させたものに針金で通路を作り、芯にボンドをつけて折れないよう慎重に莖に差し込み鉛筆を作りました。小さい鉛筆や2色鉛筆を作るなど工夫して作っている姿も見られました。

普段は食材として使われるモロヘイヤが、世界で1本のオリジナルの鉛筆へと変身しました。



折れないように慎重に



コップに飾りをつけていきます

ソーラーパネルでオリジナルランタン作り

2月26日 エコロジーオンライン主催、宮城県地球温暖化防止活動推進員の今野勇氏による親子体験教室「自分だけのきれいなランタン！」がスモリ工業たのしいおうちづくりの学校で行われ、親子15名が参加しました。

小型のソーラーパネルとシールや包装紙などで飾りをつけた透明なコップを組み合わせてランタンを作りました。参加者はランタン作りやクイズを通して、自然エネルギーについて楽しく学ぶことができました。

みんなでひなまつりのお祝い

3月1、3日 子育て支援センターと大郷保育園でひなまつり会が行われました。

子育て支援センターでは、親子で一緒にひな人形の写真フレームを制作したり、おだいりさま・おひなさま気分写真撮影をしたりしました。

保育園では、園児が手作りしたひな人形の作品紹介や、おだいりさま・おひなさまが登場して2人への質問コーナーで盛り上がりました。

1年間健康に過ごせるように願いを込めて、みんなでひなあられを食べ、ひなまつりを満喫しました。



親子で協力して作りました



手作りのひな人形を紹介しました



1年間健康に過ごせるようにひなあられを食べました

「よつば児童会の歌」が完成

3月2日 大郷小学校では、開校5周年を記念して、児童が中心となり「よつば児童会の歌」を作成しました。

歌詞は、全校児童から募った言葉をつないで作られ、6年生の櫻井美生さん、鈴木結衣さんが曲をつけて完成しました。

朝会では全校児童の元気いっぴいな歌声が体育館に響き渡りました。



朝会で全校児童が歌いました



じゃんけん列車だ！じゃん・けん・ぽんっ！

ジュニア・リーダーと一緒に遊ぼう!!

3月5日 川内地区子ども会で「6年生を送る会・新1年生を迎える会」が開催され、子どもたちが大郷町ジュニア・リーダーサークル「ふきのとう」のメンバーと一緒に、いろいろなゲームをして楽しく遊びました。

参加した4名のリーダーが支援し、20名の子どもたちと笑顔あふれる時間を過ごしました。子どもたちは、みんなで仲良く、時には保護者も一緒になってゲームを楽しみました。

交通事故防止のために

3月9日 シルバー人材センターで、大和警察署による安全運転講習会が行われ、運転・運搬業務に携わっている会員が参加しました。

移動中や就業中の交通事故を未然に防ぐため、交通安全教育車のセーフティーサポートカーみやぎくん2号で、運転操作や運転時に欠かせない認知力、判断力などの検査をしました。

会員は、検査を体験したことで、自分の運転能力や交通安全のために注意するべきことを再確認することができました。



シートベルトの効果を体感



白熱した試合が展開されました

気迫の剣道大会

3月12日 第32回B & G財団会長杯県下招待小中学生大郷町剣道大会が、フラップ大郷21で開催され、県内各地から小学生13チーム、中学生男子26チーム、中学生女子22チームが参加しました。

大郷中学校主将の高橋真斗さんによる選手宣誓で大会が始まり、会場には威勢のよい大きな声が響き渡り、各部門で熱戦が繰り広げられました。

気迫のこもった試合に、応援に駆け付けた方々からは大きな声援や拍手が送られていました。

大郷町住民バス利用者100万人達成

3月17日 大郷町住民バス利用者が100万人に達しました。

100万人目の利用者となった佐藤良則さん（丸山）には、赤間町長より自筆の色紙など記念品が贈呈されました。

平成12年7月1日から運行を開始した大郷町住民バスは、近隣5市町へ乗り入れをすることで、JR駅や高校、病院等への接続路線となり多くの皆さんに利用されています。



祝100万人

子育て支援センターより

○自由来園 平日 午前10時～11時30分 午後1時～4時30分
土曜日 午前10時～11時30分

○おしゃべりマミー (どなたでも自由に参加できます)

日時: 4月6日(木) 午前9時30分～11時30分

内容: お子さんを遊ばせながら、保護者同士おしゃべりを楽しんだり、お友達と一緒に遊んだりできます。お子さんの手形をとったり身長体重を測ったりするコーナーもあります。



1歳児サークル チェリーキッズ
《みんなで一緒に体操をしよう!》

○遊びの会のお知らせ 「ミニピクニックに行こう!」

日時: 4月28日(金) 午前10時～11時30分 場所: 子育て支援センター

内容: 親子で施設内にある原っぱまで散歩をしましょう! 定員: 15組

持ち物: 水分補給用の飲み物・レジャーシート (持っている方はお持ちください)

※4月6日(木)から受け付けを行います。参加希望の方は、電話または支援センターまで直接申し込みに来てください。

● 平成29年度子育てサークル会員を募集します ●

サークル名	対象年齢	募集組数	回数
リトルアップル	平成28年4月～平成29年生まれ	20組	月1～2回
チェリーキッズ	平成27年4月～平成28年3月生まれ	20組	月1～2回
ビッグアップル	平成26年4月～平成27年3月生まれ	20組	月1～2回
なかよし	平成25年4月～平成26年3月生まれ	20組	月1～2回
作って遊ぼう	3歳から	15組	月1回

サークルってなあに?

同じ年齢のお友だちと一緒に親子遊びや体操、季節の行事、制作遊びなどを楽しんだり、園庭やお部屋で親子でたくさん遊びます。

※上記の子育てサークルは登録制となりますので、申し込みを行ってください。

電話での受付は行いませんので、子育て支援センターまで直接お越しください。定員になり次第、受付を終了とさせていただきます。 **申・問** 子育て支援センター ☎359-5755

わが家の元気つと募集

広報「わが家の元気つと」のコーナーでは、3歳以下のお子さんを紹介しています。

応募方法

住所、お子さんの名前・生年月日、ご両親の名前、コメントをご記入のうえ、写真を添えて企画財政課まで郵送、またはご持参ください。

申・問

企画財政課 ☎359-5502

文芸の郷

短歌

青い空小鳥の声も春色に
そよ風ふいて雲の流れに

中村 高橋 安太郎



高齢者肺炎球菌の予防接種を受けましょう

町では、定期接種となりました高齢者肺炎球菌予防接種について、対象となる方に接種費用の一部助成を実施します。

対象者

①平成29年度に次の年齢になる方

年齢	生年月日
65歳	昭和27年4月2日～昭和28年4月1日
70歳	昭和22年4月2日～昭和23年4月1日
75歳	昭和17年4月2日～昭和18年4月1日
80歳	昭和12年4月2日～昭和13年4月1日
85歳	昭和7年4月2日～昭和8年4月1日
90歳	昭和2年4月2日～昭和3年4月1日
95歳	大正11年4月2日～大正12年4月1日
100歳	大正6年4月2日～大正7年4月1日

②60歳以上65歳未満であって、心臓、腎臓もしくは呼吸器の機能またはヒト免疫不全ウイルスによる免疫機能で身体障害者手帳1級相当の障がいをもつ方（接種日時点）

※予診票等が送付されても、過去に接種を受けたことがある方は、対象外となります。

※経過措置により平成30年度までは、節目年齢の方のみ対象となります。

接種回数：1人1回

接種期間：4月1日～平成30年3月31日

接種医療機関：町委託医療機関（詳しくは通知をご覧ください）

自己負担額：4,000円

接種方法：4月中旬に対象となる方に、予診票等を送付します。個人で医療機関に予約をしてから、接種してください。

平成29年度「8020歯よい歯のコンクール」応募者募集

80歳で自分の歯を20本保とうという、「8020運動」推進の一環として宮城県では、「8020よい歯のコンクール」を開催し、表彰を行っています。

健康な歯をお持ちの方は、ぜひ応募ください。

応募資格：平成29年6月4日現在満80歳以上で、自分の歯が20本以上（治療完了）あり、健康状態が良好な方。

応募締切：4月13日（木）

申込先：保健福祉課までご連絡ください。

【表彰】

平成28年度「宮城県8020よい歯のコンクール」8020賞 武藤秋男さん（上郷）



いきいき
健康家族

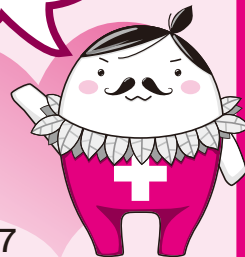

問 保健福祉課
☎359-5507

乳幼児健診 日程



場 所：保健センター
受付時間：午後0時30分～0時45分

【乳幼児健診】

日 時：4月13日（木）
対 象：平成28年10月13日～平成29年1月13日生まれ
持ち物：母子手帳、問診票
バスタオル

【2歳児健診】

日 時：4月27日（木）
対 象：平成26年10月～12月生まれ
持ち物：母子手帳、問診票
歯ブラシ、タオル

母子健康手帳交付の お知らせ

安全・安心に出産・育児ができるように、手帳交付時に保健師・栄養士の個別面談を行っていますので、事前に電話連絡をお願いします。

交付日時（予約制）
毎週月曜日（祝日の場合は翌日）
午前8時30分～午後5時
（第1・3月曜日は午後6時30分まで）

所要時間：30分程度
場 所：保健福祉課

宮城県こども夜間 安心コール

夜間のお子さんの急な発熱やケガなどの対処方法について、看護師が電話での相談に応じます。

- ・プッシュ回線の固定電話、携帯電話からは#8000
- ・上記以外からは☎022-212-9390
- ・毎日午後7時から翌朝午前8時まで受付しています。

申 申し込み先 問 問い合わせ先 申・問 申し込み・問い合わせ先 場・問 場所・問い合わせ先 場 場所

子宮がん検診・骨粗しょう症検診のお知らせ

2月の検診申込書にて、子宮がん検診・骨粗しょう症検診の申し込みをされた方に4月初旬に受診票を送付します。受診票をご確認の上、忘れずに検診を受けましょう。

■対象者

(平成30年3月31日現在)

子宮がん検診
…20歳以上の女性
骨粗しょう症検診
…40・45・50・55・
60・65・70歳の女性

■平成29年2月以降に転入された方のうち、上記の検診を希望される方は、保健福祉課までお問い合わせください。

■子宮がん検診は、6月～7月まで、個別に医療機関でも受けられます。詳細については受診票に同封のチラシをご覧ください。

実施月日	受付時間	対象地区	会場
4月21日 (金)	午前8時30分～9時00分	石原・木ノ崎・土手崎・成田川	大松沢 社会教育 センター
	午前9時00分～9時30分	上郷・上村・吉ヶ沢・貝柄塚	
	午前9時30分～10時00分	上町・下町	
	午後0時45分～1時15分	丸山・中粕川	保健 センター
	午後1時15分～1時45分	不来内・東成田	
4月22日 (土)	午前8時30分～9時00分	川内・中村	保健 センター
	午前9時00分～9時30分	羽生・山崎	
	午前9時30分～10時00分	味明	
	午後0時45分～1時15分	鶉崎・土橋	
	午後1時15分～1時45分	長崎	

新型インフルエンザの発生に備えましょう

新型インフルエンザは、近い将来必ず発生すると言われてはいますが、いつ発生するのか予測はできません。また、未知のウイルスなので、世界的大流行（パンデミック）を起こす危険性があります。その場合、食料品や生活必需品の流通に影響が出たり、不要不急の外出の自粛が要請されたりすることが予想されています。

そのため、国では、各家庭で2週間程度の備蓄をするようお勧めしています。

家庭での備蓄の例

○食料品の例（長期保存可能なもの）

米、乾麺類、切り餅、コーンフレーク・シリアル類、乾パン、各種調味料、レトルト・フリーズドライ食品、冷凍食品、インスタントラーメン、即席めん、缶詰、菓子類、ミネラルウォーター、ペットボトルや缶入りの飲料、育児用調整粉乳

○生活必需品等

マスク（不織布製マスク）、体温計、ゴム手袋（破れにくいもの）、水枕・氷枕、漂白剤（次亜塩素酸：消毒効果あり）、消毒用アルコール、常備薬（胃腸薬等）、ばんそうこう、ガーゼ・コットン、トイレットペーパー、ティッシュペーパー、洗剤、石鹸、シャンプー・リンス、紙おむつ、生理用品、ごみ用ビニール袋、ビニール袋（汚染されたごみの密封用）、カセットコンロ、ボンベ、懐中電灯、乾電池

今からでも間に合う！ 男女共同参画で心身の豊かな暮らしを！ ～肥満予防講習会～

2月12日、19日に町内の一人ひとりが現況を把握し、理解力を持ち、心身が健康で楽しく暮らせる町を目的とし、町食生活改善推進委員会の指導のもと、40歳代～60歳代を対象に肥満予防講習会が開発センターで行われ、総勢70名が参加しました。

題して、地産地消の野菜と大郷小学校5年生の育てたモロヘイヤを材料とした「いつ 何をどのくらい？かんたん！健康食生活」。参加者は野菜のうまみを感じ、「美味しい！」「脳の活性化かなあ～！」「免疫力UP！」と話し、健康の渦が大きく動き始めました。



おやこのへや

日 時：4月19日(水)
午前9時30分～11時
場 所：保健センター
対 象：0歳～小学校入学前のお子さんと保護者
内 容：育児相談・自由遊び等
問 保健福祉課 ☎359-5507



健康相談

健康について心配・不安なことがある方、お気軽にご相談ください。

日 時：4月10日(月)
午前9時30分～11時
※事前に電話でご連絡ください。
問 保健福祉課 ☎359-5507

のびのび相談

就学前のお子さんで、ことばの発達の遅れや落ち着きがないなど、精神発達面で心配な方は、臨床発達心理士が相談に応じます。(予約制)

申 保健福祉課 ☎359-5507

ひきこもり・思春期こころの相談

日 時：4月18日(火)・19日(水)
午後1時～4時30分
※日時変更の場合があるため要電話予約
場・申 塩釜保健所母子・障害第二班
☎365-3153

HIV抗体検査・クラミジア抗体検査・肝炎検査・骨髄バンク登録

日 時：4月13日(木)・27日(木)
午前10時～11時
(検査前日まで要予約)
検査料：原則無料
申・問 塩釜保健所黒川支所
☎358-1111

休日当番医

月 日	当 番 医	住 所	電話番号
4月2日	富谷中央病院	富谷市上桜木	☎779-1470
9日	吉岡QQクリニック	大和町吉田	☎345-9901
16日	仙台リハビリテーション病院	富谷市成田	☎351-8118
23日	なりた耳鼻咽喉科	富谷市成田	☎344-6208
29日	公立黒川病院	大和町吉岡	☎345-3101
30日	あかいし台眼科	富谷市明石台	☎346-1719

※休日の診療時間は午前9時～午後5時までです。ただし、急病患者数が過多となった場合、早期に受付を終了する場合があります。
※公立黒川病院(☎345-3101)で、夜間・休日救急診療を希望される場合は、電話でお問い合わせください。

食生活改善推進員会一口メモ

みんなで作って みんなで食べよう!

春萌えて!!菜の花ごはんと寒天寄せ

【春萌えて!!菜の花ごはん】

材料(4人分)
温かいごはん
茶碗4杯分(600g)
菜の花 200g
しらす干し 20g
梅干し 1個
塩 少々



【作り方】

- ①鍋にたっぷりのお湯を沸かし、塩を加え、菜の花を茎の方から入れてゆで、茎が柔らかくなったら冷水に取る。その後、水気を絞り、茎は5mm幅に、穂先は1cm幅に刻む。
- ②種を取り除いた梅干しを包丁で軽く刻み、しらす干しと和える。
- ③温かいごはん②、菜の花をさっくりと混ぜ、出来上がり。

【寒天寄せ】材料(4人分)

棒寒天	1/2本	むきえび	8個
だし汁	300cc	生わかめ	10g
昆布	5g	卵	1個
かつお節	10g	サラダ油	適量
水	1L		

【作り方】

- ①水を入れた鍋に昆布を1時間ほど浸し、中火にかけ沸騰直前に昆布を取り除く。かつお節を加えて2～3分加熱し、キッチンペーパーをしいたザルでこす。
- ②寒天は水で戻し、細かくちぎり、水気を絞る。
- ③わかめを水で戻し、細かく切る。
- ④フライパンに油を敷き、溶き卵を流して、錦糸卵を作る。
- ⑤むきエビをゆでる。
- ⑥鍋にだし汁、寒天を入れ、一度沸騰させてから火を弱め、寒天を煮溶かす。
- ⑦⑥にわかめ、錦糸卵、えびを加えて軽く混ぜ、水で濡らした流し缶に入れ、粗熱が取れたら冷蔵庫に冷やして固める。
- ⑧型から外して寒天を切り分け、お好みでかまぼこを添える。

一人分 栄養価	エネルギー	たんぱく質	脂 質	塩 分
	198kcal	7.6g	1.8g	1.4g

おしらせアラカルト

暮らし 民族歌舞団ほうねん座創立 50周年記念作品「豊稔まつり」

2014年に創立50周年を迎え、黒川地域で実行委員会を組織し、50周年記念作品を公演します。

日時：4月23日(日)
午後2時～(1時30分開場)

場所：まほろばホール
大ホール

料金：大人2,500円
親子3,000円
小中高生1,000円
未就学児 無料
(当日300円増)

問 ほうねん座公演実行委員会
☎364-2614
民族歌舞団ほうねん座
☎399-2842

暮らし 普通救命講習会受講者

日時：4月27日(木)
午後6時30分～9時30分

場所：黒川消防署
2階会議室

講習内容：AEDを用いた普通救命講習(修了証あり)

募集人数：10名以内(先着順)
※応募多数の場合は次回以降の受講、応募少数の場合は開催を中止することがありますのでご了承願います。(その際は、消防本部から応募された方へ直接連絡します。)

申込締切：4月20日(木)
申・問 消防本部警防課
救急担当 ☎345-6888

暮らし 国家公務員採用試験のお知らせ

人事院では、次のとおり国家公務員採用試験を実施します。

試験名	申込受付期間(インターネット)	第1次試験
総合職試験 (院卒者試験・大卒程度試験)	3月31日(金) 午前9時～ 4月10日(月) [受信有効]	4月30日(日)
一般職試験 (大卒程度試験)	4月7日(金) 午前9時～ 4月19日(水) [受信有効]	6月18日(日)
一般職試験 (高卒者試験)	6月19日(月) 午前9時～ 6月28日(水) [受信有効]	9月3日(日)

なお、申込方法や受験資格等の詳しい内容については、人事院ホームページ(<http://www.jinji.go.jp/saiyo/saiyo.htm>) または下記へお問い合わせください。

問 人事院東北事務局 第二課 試験係 ☎221-2022

暮らし 大和警察署から

町内の交通事故発生件数【人身事故】

	平成28年	平成29年	
		1月	2月
発生件数	21	0	3
死者数	0	0	0
負傷者数	31	0	4

町内の犯罪発生件数

	平成28年	平成29年	
		1月	2月
侵入盗	5	0	0
車上ねらい	3	0	0
乗物盗	1	0	0
その他	19	1	1

問 大和警察署 ☎345-0101

暮らし 黒川消防署から

町内の火災発生件数

	平成28年		平成29年	
	累計	2月	累計	2月
建物	2	2	0	0
林野	0	0	0	0
車両	0	0	0	0
その他	0	0	0	0

町内の救急出動件数

	平成28年		平成29年	
	累計	2月	累計	2月
急病	47	23	56	26
交通事故	4	2	2	0
一般負傷	11	6	7	3
その他	7	6	3	1

問 消防本部警防課 ☎345-6888

オフト大郷・ポートピア大郷の売上額の一部が 環境整備協力費として町に交付されています

4月開催日程表

★JRA開催日

日	1	2	3	4	5	6	7	8	9	10	11	12	13	14	15	16	17	18	19	20	21	22	23	24	25	26	27	28	29	30
曜日	土	日	月	火	水	木	金	土	日	月	火	水	木	金	土	日	月	火	水	木	金	土	日	月	火	水	木	金	土	日
オフト大郷(競馬)		★	川崎ナイター						★	船橋ナイター						★	大井ナイター								浦和				★	
ポートピア大郷(競艇)	一般戦(戸田)		一般戦(平和島)				一般戦(尼崎)			一般戦(江戸川)			G1(三国)			一般戦(戸田)		一般戦(平和島)												
	一般戦(三国)		一般戦(常滑)		一般戦(江戸川)			一般戦(戸田)			一般戦(福岡)		G3(浜名湖)			一般戦(江戸川)		G3(大村)												
	一般戦(浜名湖)		G1(大村)			一般戦(若松)	G1(津)		一般戦(平和島)			一般戦(多摩川)			一般戦(福岡)		一般戦(多摩川)													
	一般戦(丸亀ナイター)		一般戦(佐之江ナイター)		G1(丸亀ナイター)			G3(若松ナイター)			一般戦(若松)	一般戦(若松)		G3(蒲郡ナイター)			一般戦(丸亀ナイター)		一般戦(桐生ナイター)											

問 オフト大郷 ☎359-2464 問 ポートピア大郷 ☎347-6277

申 申し込み先 問 問い合わせ先 申・問 申し込み・問い合わせ先 場・問 場所・問い合わせ先



仙台北税務署からのお知らせ

平成28年分確定申告に係る振替納付日等のお知らせ

振替納付日：所得税および復興特別所得税…4月20日(木)
消費税および地方消費税…4月25日(火)

※振替納付日の前日までに預貯金残高の確認をお願いします。

口座振替ができなかった場合

残高不足等により口座振替ができなかった場合には、期限内納付できなかった場合と同様、法定納期限の翌日から納付の日まで延滞税がかかります。この場合、金融機関または所轄の税務署の納税窓口で本税と延滞税を併せて納付していただくことになります。

延滞税の計算方法など詳しい内容は、国税庁ホームページ (<http://www.nta.go.jp>) をご覧ください。

問 仙台北税務署 ☎222-8121



知っておきたい「お金」のこと

東北財務局では、地域貢献の一環として「出前講座」を行っています。小・中学生、高校生向けの講座ではキャリア教育を織り込みながら、「体験型」を通してお金の大切さを学んでいただきます。また、高齢者向けの講座では振り込め詐欺などの手口や対処法を、寸劇・歌・カルタを用いた「参加型」で楽しく説明します。費用は無料で、少人数でも伺います。まずは電話で、お気軽にご相談ください。

実施期間：月～金曜日

(祝日・年末年始を除く)

場 所：申し込みする団体で用意してください

内 容：

小学生「お買い物ゲーム」「マネープランゲーム旅行にGO！」

中学生「夢・お金と仕事」

高校生「社会人になる前に必要な金融知識」

高齢者・一般「お金のトラブルにあわないために」「家計のやり繰りとお金の知恵」

対 象：学校・PTA行事、研修会、町内会、老人クラブなどの各種会合

問 東北財務局金融監督第三課 ☎263-1111



公共職業訓練 平成29年6月入所受講生

募集訓練科名(定員)

名取実習場：CAD・NCオペレーション科(16)、溶接施工科(15)

多賀城実習場：電気設備技術科(20)

訓練期間

名取実習場：6カ月

多賀城実習場：7カ月

受講料：無料

(テキスト代等は自己負担)

募集期間：4月3日(月)

～5月10日(水)

※ハローワーク塩釜を通じて申し込みください。

問 ポリテクセンター宮城訓練課

名取実習場 ☎784-2820

多賀城実習場 ☎362-2454



歯科健康テレホン相談「よい歯デー」

日 時：4月18日(火)

午前10時～午後4時

○電話で皆さんの相談の概要を受け付けます。

相談電話番号：265-1667

○回答は3日以内に歯科医師が直接相談者にお答えします。

問 宮城県保険医協会

☎265-1667



小学生～高校生のための夏休み海外研修交流事業

日 程：7月26日(水)

～8月16日(水)

派遣先：イギリス・オーストラリア・カナダ・サイパン・シンガポール・フィジー・フィリピン

対 象：小学3年生

～高校3年生まで

内 容：ホームステイ・学校体験・英語研修・ボランティア体験・文化交流など

参加費：24.8万円～63.8万円

締め切り：5月26日(金)

および6月9日(金)

※日程・対象・参加費・締め切りはコースによって異なります。

説明会

日 時：5月20日(土)

午前10時～11時30分

場 所：仙台市情報・産業プラザ

問 公益財団法人

国際青少年研修協会

☎03-6417-9721



平成29年度労働基準監督官採用試験のお知らせ

受験資格

○昭和62年4月2日から平成8年4月1日生まれの方

○平成8年4月2日以降生まれの方で次に掲げる方

(1) 大学を卒業した方および平成30年3月までに大学を卒業する見込みの方

(2) 人事院が(1)に掲げる方と同等の資格があると認める方

試験日程

○インターネット受験申込受付期間：4月12日まで(受信有効)

インターネット申込専用アドレス (<http://www.jinji-shik en.go.jp/juken.html>)

※インターネット申し込みのみとなります。

○第1次試験 6月11日(日)

問 宮城労働局総務部総務課

人事係 ☎299-8833

おしらせアラカルト

よろこび



● 出生 ●

氏名	保護者	行政区
小野 瑞樹くん	雅弘さん	川内
高橋 幸愛ちゃん	明宏さん	不来内
木下 進希くん	竣也さん	上町
小山 瑞桜ちゃん	陽大さん	川内

おくやみ



氏名	年齢	行政区
壁 さと子さん	87歳	川内
櫻井 忠二さん	95歳	石原
櫻井 京子さん	66歳	中村
松崎けさのさん	90歳	東成田
佐藤 千代さん	90歳	山崎
児玉 作次さん	92歳	東成田
佐々木みよきさん	91歳	上村
鈴木シモヨさん	88歳	不来内

(3月10日までの届出分)

※このコーナーでは戸籍の届け出の際、掲載に承諾された方をお知らせしております。

4月の心郷(ふれあいの家)利用日

地区名	利用日
羽生	13日(木) 26日(水)
山崎	10日(月) 21日(金)
味明・不来内 川内	11日(火) 24日(月)
東成田・中村 鷗崎・土橋	12日(水) 25日(火)
長崎・丸山 土手崎	7日(金) 19日(水)
中粕川	4日(火) 14日(金) 27日(木)
石原・木ノ崎	5日(水) 17日(月) 28日(金)
成田川・上郷 上村・上町 下町・吉ヶ沢 貝柄塚	6日(木) 18日(火)

* 4月20日(木)は休館日です。

* 利用日以外も使用することができます。その場合、バスでの送迎はできません。

問 社会福祉協議会 ☎359-2753

行政相談

〈日時〉 4月25日(火)

午前10時～正午

〈場所〉 社会福祉協議会会議室

〈相談委員〉 大塚 昭さん

☎347-6711

生活相談・人権相談

〈日時〉 4月11日(火)・25日(火)

午前10時～午後3時

〈場所〉 社会福祉協議会会議室

納期をお忘れなく

今月の納期限： 5月1日(月)

	4月	5月	6月	7月	8月	9月	10月	11月	12月	1月	2月	3月
町 県 民 税			1期		2期		3期			4期		
固定資産税		1期		2期		3期		4期				
軽自動車税		全期										
国民健康保険税	1期		2期	3期	4期	5期	6期	7期	8期	9期	10期	
介護保険料	1期		2期		3期		4期		5期		6期	
後期高齢者医療保険料				1期	2期	3期	4期	5期	6期	7期	8期	9期

納税には口座振替が便利です。詳しくはお問い合わせください。 問 税務課 ☎359-5505



広報おおさとに有料広告が掲載できます

広報紙は、町内全世帯および主な事業所などに毎月配布しています。企業のPRなどにお役立てください。

申し込み方法など詳しくは、町のホームページをご覧ください。

○縦45mm×横87mm 2色刷り 2,000円

○縦45mm×横178mm 2色刷り 4,000円

※広報おおさと6月号へ掲載希望の方は、4月14日(金)までお申し込みください。

申・問 企画財政課 ☎359-5502



社会福祉協議会からの お知らせ

～スポーツを楽しむ会を

開催します～

皆さんで楽しみながら体を動かし、ともに楽しい時間を過ごしませんか！

日時： 4月13日(木)

19日(水)

午前9時～11時30分

場所： B&G海洋センター

対象者： 町内在住のおおむね

60歳代の方～

問 社会福祉協議会

☎359-2753



ホームヘルパー

主に町内の要介護者の方に対する訪問介護事業を実施しており、業務に従事する登録ヘルパーを募集しています。

時給： 身体介護 1,200円

生活援助 900円

勤務時間等： 要相談

問 社会福祉協議会

☎359-2753



中小企業の退職金を国の 制度がサポートします

安全・有利・手軽な国の退職金制度を活用しませんか。

中小企業退職金共済制度なら、

○掛金の一部を国が助成

○掛金は全額非課税で手数料は不要

○社外積立型で管理が簡単

○パートタイマーさんも加入可

問 独立行政法人 勤労者退職金共済機構 中小企業退職金共済事業本部

☎03-6907-1234

今日の ゼロ むし歯の子

3歳児健診の結果



なかむら はやとくん
(中村)
おいしいご飯やおやつ大好き!
毎日歯みがき頑張るぞ!!



すずき ひろとくん
(石原)
アイス大好き
歯みがきも頑張ります!



あかま みずきちゃん
(中村)
これからもむし歯にならない
ように、歯みがき頑張ります!!



みずの るかくん
(中村)
歯みがきはきれいですけど
お菓子大好きです



わたなべ ゆりはちゃん
(貝柄塚)
毎日歯みがき頑張っています。



わたなべ りおちゃん
(成田川)
おやつ大好き!
歯みがきも頑張るよ!



いしかわ ちえみちゃん
(山崎)
歯みがき頑張ります♪



とりつみ まきちゃん
(川内)
トーマスの曲に合わせて
歯みがき頑張っています。

大郷町のお花見スポット

町立公園では、4月中旬から4月下旬のおよそ2週間、お花見を楽しむことができます。



大窪城址公園(大松沢)



勢見ヶ森公園(羽生)



築館公園(羽生)

町の人口 (2月末日現在) ※外国人の方も含む ()内は前月比

♂ ♀ **8,357人(-4)**

↑ **4,116人(+3)** ↓ **4,241人(-7)**

🏠 **2,752世帯(-1)**

ホームページアドレス <http://www.town.miyagi-osato.lg.jp/>
E-mail kikaku@town.miyagi-osato.lg.jp

窓口業務延長日(開設時間は夜7時まで)

町民課・保健福祉課・税務課・地域整備課(上下水道)

4月	5月
3日(月)・17日(月)	1日(月)・15日(月)

町からのお知らせは、広報と防災行政無線で行っています。



広報おおさととは環境に配慮し再生紙を使用しています。