

広報

おおまち



表紙 成人式

P2～ 平成29年大郷町成人式
P14～ いきいき健康家族
P20 志し齒セロの子 ほか

P4～ タウン通信
P16 ふれあいひろば

P11～ ぐるっとおおさと
P17～ おしらセラカルト

宮城県大郷町

検 察

祝 大郷町成人式



未来を創り 育てるまち
おおまち

2

2017 (平成29年)
No.417

おめでとう 新成人



町長武辞



町民憲章唱和



記念品贈呈



1月8日、文化会館において大郷町成人式が挙行されました。
 今年の新成人は男性33名、女性43名の計76名で、凛々しい羽織袴やスーツ姿、華やかな振袖を着た新成人59名が式典に出席しました。
 式典では、赤間町長が「自分の可能性を信じ、いろいろなことにチャレンジして経験を重ね、広い視野と自信を持っていただきたい」と式辞を述べ、新成人を代表して狩野幸一朗さん（山崎）と残間沙也加さん（東成田）が新成人としての決意を述べました。

「二十歳の想い」



櫻井珠羅さん（土橋）

本日、無事に成人式を迎えることができ、大変うれしく思います。これまで支えてくださったすべての方々へ感謝の気持ちが溢れます。私は高校卒業後、大好きな宮城を離れました。私は高校卒業後、大好きな宮城を離れました。

た。准看護学校に通いながらの一人暮らし。枯れる程涙を流し、数え切れぬ程帰りたいと叫びました。でもそんな時、一番の支えになったのは家族でした。母親は体調を崩しながらも早朝から、時には明け方まで私たちを支えるため働いてくれています。准看からのスタートと遠回りになってしまいましたが、助産師という夢を叶え、家族を支えることが私の最後の目標です。

自らの人生後悔しないよう目の前のことから一つずつ達成していきたいです。



高橋健太さん（山崎）

本日、無事に成人式を迎えることができ、大変うれしく感じます。今まで支えてくれた家族や友人、先生方、多くの方々に支えられて成長することができ、感謝の気持ちでいっぱいです。

私は、高校を卒業後、看護専門学校へ通っています。親が看護師をやっており、その姿に憧れたからです。勉学に励んでいく中、病院での実習を通して多くの学びを得ています。患者さんと関わる中で、病気に対しての身体的なケアや、不安や悩みに対しての精神面でのケアを行った際に「ありがとう」というその一言が辛い実習での励みとなっています。

今後、多くの知識と経験を積んで、その人にとって必要な看護を行い笑顔にしていきたいです。

平成29年 大郷町成人式



新成人の決意



恩師からメッセージ



アトラクション ピンゴゲーム



千葉 陽香さん(土手崎)

本日、無事に成人式を迎えることができ、とてもうれしく思います。これまで支えてくれた家族・友人・先生方には感謝の気持ちでいっぱいです。

私は、高校を卒業後、中学時代から憧れていた幼稚園・保育士の資格を取るため、日々勉強に励んでいます。大学に通い始めてから大郷以外で過ごす時間が多くなりました。大郷に帰ってきた時、地元の人達に久しぶりに会った時、変わらない風景と優しさがとても温かく感じました。これからも、温かい大郷を大切にしていきたいです。

私は今、保育士以外に英語や海外に興味があります。後悔しないためにも、今しかできないことにたくさん挑戦していきたいと思えます。



小野 航平さん(下町)

本日、無事に成人の日を迎えられたことを喜ばしく感じると同時に、心身共に成熟するようさまざまな恩恵を授けてくれた両親および先生方を初めとしたさまざまな方々に感謝の気持ちを申し上げます。

幼い頃は理解が及ばず、胸に充滿させてきた霞がかかった想いも、時を得た今になって考えれば現在の私たちを形作る上で必要な通過儀礼だったのだと痛感させられます。

成人という言葉を実を見つめることと狭義的に捉えることなく、いつまでも子どものように壮大でどこにも抱きながら、時につまづき悩みながら、毎日を踏みしめる確かな足音と共に少しずつ成長していくことが出来れば幸いです。

所得税等の申告相談を行います

会場が保健センターになりましたのでご注意ください!!

- 申告が必要な方
 - ・平成29年1月1日現在、町内に住所があり、平成28年中に収入のあった方
 - ・給与所得者、自営業者、公的年金受給者、その他収入のあった方
 - ・雑損控除、医療費控除、寄付金控除等を受けられる方
- 申告を必要としない方
 - ・税務署へ確定申告書を提出した方
 - ・1カ所からの給与所得のみで年末調整を済ませた方
 - ・公的年金等の収入のみで収入金額が400万円以下の方
(扶養控除等の適用を受ける場合は申告が必要です)

詳しくは、全世帯に配布したチラシをご覧ください。

受付時間：午前9時～11時・午後1時～3時 会場：保健センター

受付日		対象地区	受付日		対象地区
2月15日	水	大谷西部地区	3月1日	水	大谷東部地区
16日	木		2日	木	
17日	金		3日	金	
20日	月		5日	日	休日申告（全地区）
21日	火	大松沢地区	6日	月	粕川地区
22日	水		7日	火	
24日	金		9日	木	
26日	日	休日申告（全地区）	10日	金	全地区
27日	月	大松沢地区	13日	月	
28日	火	大谷東部地区	14日	火	
			15日	水	

注) 2月23日(木)・3月8日(水)は申告相談休止日です。

問 税務課 ☎359-5505

仙台北税務署からのお知らせ ～所得税等の確定申告について～

申告と納税の期限は、所得税・復興特別所得税および贈与税は3月15日(水)まで、消費税・地方消費税は3月31日(金)までです。

○国税庁ホームページ「確定申告書等作成コーナー」をご利用ください

確定申告の時期は、税務署の申告会場が大変混雑しますので、国税庁ホームページ「確定申告書等作成コーナー」を利用した、ご自宅等での確定申告書の作成をおすすめしています。画面の説明に従って源泉徴収票や証明書等から金額等を入力するだけで、確定申告書を作成することができ、電子申告(e-Tax)、または紙に印刷して郵送等で税務署に提出することができます。

○マイナンバーの記載について

平成28年分以降、①マイナンバーの記載、②本人確認書類の提示または写しの添付が必要です。確定申告書を郵送等で提出する際には本人確認書類の写しの添付、また税務署の提出窓口や申告書作成会場では、本人確認書類の提示、確定申告書への写しの添付が必要です。【本人確認書類】例1：マイナンバーカード、例2：通知カードと運転免許証（または公的医療保険の被保険者証など）

○電話による確定申告の一般的な相談について

確定申告に関する一般的なご相談は、「確定申告電話相談センター」への電話による相談が便利です。申告書の作成方法等も電話で確認できますので、税務署へ電話をお掛けいただき、ガイダンスに従って「0番」を選択してください。

○確定申告書作成会場について

開設期間：2月16日(木)～3月15日(水)（土日・祝日を除く。2月19・26日の日曜日は開設）

会場・開設時間：アズテックミュージアム・午前9時～午後4時／仙台北税務署・午前9時～午後5時

※申告書作成に1時間以上を要する場合があります。開設時間内に申告書を作成できるよう、終了1時間前までにご来場願います。なお、会場が混雑している場合は、早めに受付を終了する場合があります。

問 仙台北税務署 ☎222-8121

町指定ごみ袋の種類と価格を変更します

ごみ袋について燃えるごみ袋に大きい袋を追加し、併せてこれまでの燃えるごみ袋(中)およびリサイクル2の袋について価格を変更します。

新しいごみ袋の販売と価格の改正は4月1日からとなります。

今後ともごみ減量とリサイクルにご理解とご協力をいただきますよう、お願いします。

変更前			
種類	サイズ	数量	価格
燃えるごみ	中(30ℓ)	20枚	300円
リサイクル2	大(45ℓ)	20枚	360円

変更後			
種類	サイズ	数量	価格
燃えるごみ	大(45ℓ)	20枚	330円
	中(30ℓ)	20枚	260円
リサイクル2	大(45ℓ)	20枚	330円

※変更前の袋も引き続き使用できます

問 町民課 ☎359-5504

メールマガジン登録 随時受付中

メールマガジンに、多くの皆さんの登録をいただきありがとうございます。毎月1回、ちょっと役に立つ情報を配信中です。配信内容についてのご意見もぜひお寄せください。メールマガジンの登録は、町のホームページで随時受付中です。

配信日：毎月1日

種類：(1種類だけでも登録できます)

- ①子育て支援
- ②観光・イベント
- ③防犯

問 総務課 ☎359-5500

平成29年度新入学児童 保護者説明会のお知らせ

平成29年度大郷小学校に入学する児童の保護者を対象に「保護者説明会」を開催いたします。

対象者：町内に住所を有している平成22年4月2日～平成23年4月1日までに生まれた児童の保護者

日時：2月3日(金)

午前9時35分～

(受付：午前9時～)

場所：大郷小学校(体育館)

内容：入学説明会
学用品・運動着販売

※詳しくは、送付されている案内状をご覧ください。

問 大郷小学校 ☎359-2003



人権擁護委員 に委嘱

人権擁護委員に大黒秀一氏が委嘱されました。

任期は平成29年1月1日から平成31年12月31日

大黒秀一氏(川内) までです。

アンケート調査のご協力について

障害者基本計画並びに第7期介護保険事業計画の策定にあたり、障がいのある方並びに高齢者の皆さんの要望(ニーズ)および地域の課題等を把握するためのアンケート調査を実施します。

対象の方には、2月初旬に調査票を送付しますので、趣旨をご理解いただき、ご協力をお願いします。

問 保健福祉課 ☎359-5507

要介護認定者の障害者控除について

要介護認定を受けている方のうち、要介護1以上で一定の要件を満たせば、申請により町が発行する「障害者控除対象者認定書」をもとに、身体障害者に準ずる者等として、所得税申告の障害者控除が受けられます。

確定申告に必要な方は、保健福祉課に申請の上、交付を受けてください。

ただし、療育手帳および身体障害者手帳をお持ちの方は、今回の申請は必要ありません。

申請期間：2月1日(水)～3月15日(水)

申請に必要なもの：介護保険被保険者証・申請者の印鑑

問 保健福祉課 ☎359-5507

▶ 除融雪にご協力を ◀

通勤、通学に支障が出るとされる積雪・凍結時には、除融雪作業を行います。住宅の出入りに雪が堆積するなど迷惑をおかけする場合がありますが、皆様のご理解とご協力をお願いします。

また、積雪により道路沿いの木が通行人や車の通行の妨げになる場合がありますので、伐採については地域の皆様のご協力をお願いします。

問 地域整備課 ☎359-5508

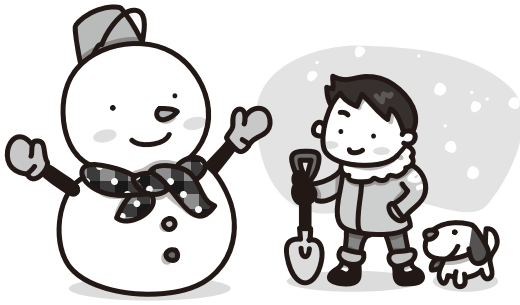

水道凍結を防ぎましょう

気温が低くなると、水道管が凍り、破裂することがあります。屋外にある蛇口、保温されていない水道管や風当たりの強い場所にあるメーターには注意が必要です。毛布などを使い保温しましょう。

また、夜間や外出などで長時間水道を使わないときは、水抜き栓を操作して水を抜きましょう。

問 地域整備課 ☎359-5509

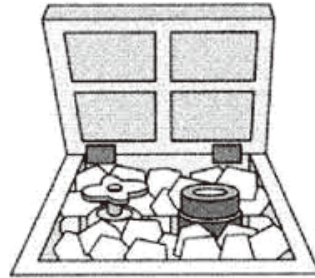

発砲スチロールや新聞紙をつめてください



町営住宅の入居者を募集します

募集住宅：山中団地（公営住宅） 粕川字熊野脇51-2

1戸 木造2階建 3LDK 72.80㎡

入居資格：○現に同居し、または同居しようとする親族があること。ただし60歳以上の方、若しくは障がい者など法で定める規定に該当する方は単身者でも可とするが、身体上または精神上著しい障がいがあるために常時の介護を必要とし、かつ、居宅においてこれを受けることができず、または受けることが困難であると認められる者を除く。

- 現に住宅に困窮していることが明らかな方であること。
- 町税等を滞納していないこと。
- 連帯保証人（町内在住者）がいること。
- 暴力団または団体に関係する構成員等に該当しないこと。

収入基準：一般世帯については、月額158,000円以下であること。
（高齢者、障がい者等の裁量世帯にあっては、月額214,000円以下）

家賃：19,700円から38,700円

敷金：家賃の3カ月分を納入すること。

申し込みおよび選考方法

町営住宅入居申込書を提出すること。

入居申込者が公募戸数を超える場合は、公開抽選により入居者を決定する。

申込期間 2月1日(水)から2月10日(金)

入居可能日(予定日) 3月1日(水)

公開抽選会および入居者説明会 2月22日(水)

申・問 地域整備課 ☎359-5508

有料広告が掲載できます

広報おおさとに有料広告が掲載できます。広報紙は、町内全世帯や事業所などに毎月配布しています。企業のPRなどにお役立てください。

○縦45mm×横87mm 2色刷り 2,000円

○縦45mm×横178mm 2色刷り 4,000円

※4月号へ掲載希望の方は、2月15日(水)までお申し込みください。

申・問 企画財政課 ☎359-5502

農業者年金について

農業者の方なら広く加入できます

60歳未満の国民年金第1号被保険者であって、年間60日以上農業に従事している方は誰でも加入できます。配偶者や後継者など家族農業従事者の方も加入できます。

少子高齢化時代に強い年金です

年金資産は安全かつ効率的に運用しています

自ら積み立てた保険料とその運用益（付利）により将来受け取る年金額が決まる「積立方式（確定拠出型）」の年金です。自分が必要とする年金額の目標に向けて、保険料を自由に決められ（月額2万～6万7千円）、経営の状況や老後設計に応じていつでも見直せます。

終身年金で80歳までの保障付きです

農業者老齢年金は、原則65歳から生涯受け取ることができます。仮に80歳前に亡くなられた場合でも、80歳までに受け取れるはずであった農業者老齢年金の額の現在価格に相当する額を、ご遺族に死亡一時金として支給します。

農業者年金については、内容をまず知っていただきたいと思います。詳しくは農業委員会またはJAあさひなへお気軽にお問い合わせください。

問 農業委員会 ☎359-5517
JAあさひな大郷支店 ☎359-5553

住宅リフォーム助成事業

居住環境の向上と空き家等の有効活用による移住・定住の促進、町内住宅関連産業を中心とした地域経済の活性化を図るため、住宅の改修工事を町内業者に依頼する場合、経費の一部を助成します。

対象者：①町内に住宅を所有し、引き続き居住するためにリフォームする方
②空き家を購入または賃借して居住するためにリフォームする方

対象工事：町内業者に依頼する住宅の修繕、改修、模様替え等の工事（2月末日まで完了）

助成額：対象となる工事費の5分の1に相当する額とし、限度額は下記のとおりです。

- ①町内居住者の持ち家および空き家の購入または賃借によるリフォーム 限度額10万円
- ②①で18歳未満の扶養親族が同居する場合のリフォーム 限度額30万円
- ③町外居住者の転入を前提とした空き家の購入または賃借によるリフォーム 限度額50万円

助成回数：1住宅につき1度のみです。

申請時期：改修工事着工2週間前までに申請してください。

申・問 まちづくり推進課 ☎359-5537

野外焼却（野焼き）について

平成13年4月1日から一部例外を除き、野外での焼却が禁止になりました。違反者には、5年以下の懲役もしくは1000万円以下の罰金またはその両方が科せられます。

野外焼却は廃棄物の不適正処理であり、焼却温度が低い燃やすものによってはダイオキシンなどの有害物質が発生し、人の健康や自然環境に深刻な影響を与えます。また、火災を引き起こす危険性も考えられます。例外として焼却できる場合でも、住宅地で隣近所に迷惑となる恐れのある焼却は自粛してください。

【例外として認められているもの】

- 1 国または地方公共団体がその施設の管理を行うために必要な廃棄物の焼却（例：河川管理者による河川管理のために伐採した草木等の焼却等）
- 2 震災、風水害、火災、凍霜害その他の災害の予防、応急対策または復旧のために必要な廃棄物の焼却（例：災害時における木くず等の焼却、凍霜害防止のための稲わらの焼却等）
- 3 風俗習慣上または宗教上の行事を行うために必要な廃棄物焼却（例：どんと焼き等）
- 4 農業、林業または漁業を営むためにやむを得ないものとして行われる廃棄物の焼却（例：農業者が行う稲わら等の焼却等）
- 5 たき火その他日常生活を営む上で通常行われる廃棄物の焼却であって軽微なもの（例：たき火、キャンプファイヤーを行う際の木くず等の焼却等）

迷惑にならないよう配慮を！

- ◎時間帯、風向きや強さに気をつける
- ◎草や枝はよく乾かし少量ずつ短時間で燃やすなどの方法で、煙の量や臭いを近所の迷惑にならない程度の少量にとどめる
- ◎近所とよくコミュニケーションをとり、理解を得て迷惑にならないよう配慮する
- ◎住宅の近くでは焼却を控える

問 町民課 ☎359-5504

国民年金だより

**前払い(前納)すると
保険料は割引かれます**

国民年金保険料は、お支払い方法によって、お得な割引が設定されています。納付方法は、現金(納付書)のほかに、口座振替、クレジットカード納付から選択できます。

「前納」による割引

6カ月分(4月分～9月分、10月分～翌年3月分)、1年分(4月分～翌年3月分)および2年分(4月分～翌々年3月分)をまとめて納付(前納)することにより、保険料が割引されます。

なお、現金納付より口座振替による前納の方が割引額は高くなっています。
※2年前前納は口座振替のみとなっています。

「早割」による割引(口座振替のみの取り扱いです)

当月保険料の口座振替日は、通常翌月末日ですが、当月末日に引き落とすことにより、月額50円の割引となります。

(例) 4月分の保険料を4月末日に口座引き落とし
↓50円割引

申込方法

口座振替の申し込み

- ①年金手帳または納付書
 - ②預金通帳
 - ③届出印
- 以上をご用意のうえ、各金融機関または年金事務所、役場町民課年金医療保険係までお申し込みください。

口座振替が開始されるまで

お申し込み後2カ月程度かかります。4月～9月の前期6カ月分、1年前納および2年前納をご希望の場合は、2月末日までにお申し込みください。

※前納の口座振替日は4月30日です。口座振替の初回の引き落としにご注意ください

毎月「早割」を申し込まれた方の場合

初回の引き落としは「前月分(割引なし)」と当月分(50円割引)の2カ月分の保険料が引き落としされます。その後は1カ月分の引き落としとなります。

○6カ月前納を申し込まれた方の場合

初回の引き落としは、「3月分と4月分～9月分」の7カ月分、または「9月分と10月分～翌年3月分」の7カ月分の保険料が引き落としされます。その後は、6カ月分の引き落としとなります。

○1年前納を申し込まれた方の場合

初回の引き落としは「3月分と4月分～翌年3月分」の13カ月分の保険料が引き落としされます。その後は12カ月分の引き落としとなります。

○2年前納を申し込まれた方の場合

初回の引き落としは「3月分と4月分～翌々年3月分」の25カ月分の保険料が引き落としされます。その後は24カ月分の引き落としとなります。

※月末が休日の場合は、翌営業日に口座引き落としされます。

問

町民課

☎359-5504

仙台北年金事務所

☎224-0891

消費生活 相談コーナー Q&A

Q 結婚式場に見学に行った際に、人気がある月だから今から押さえておかないとすぐに埋まってしまうといわれた。

A 結婚式場の見学会などで契約をせかされても、その場ですぐに申し込みをしないようにしましょう。結婚式の契約は、複雑で特殊な契約です。ほとんどの人にとって初めてのことで、金額も高額になる契約です。契約の成立時点ではサービスの内容や金額が確定していません。契約した後に式や披露宴などの詳細を決めていきます。よくわからなままに契約をすることは大変危険です。パンフレットや料金表、見積もりなどの書類は全部持ち帰って十分検討しましょう。契約はいつ成立するのか、キャンセル規定はどうなっている

かは大変重要です。見積金額についてはきちんと説明を受け、見積もりに含まれるものと含まれないものを確認し、総額がいくらになるかを判断しましょう。

結婚式場を選ぶ前に、どのような式にするのか、日時や場所はどうするのか、招待客は何人くらいか、予算はいくらかなどを二人や家族でよく話し合っておきましょう。そして複数の式場を比較してよく検討しましょう。

より良い結婚式を迎えるためにも、慎重に契約してください。

不安に思ったら早めにご相談ください。

大郷町消費生活相談

日時/毎週火曜日

午前10時～正午
午後1時～3時

場所/役場2階

監査委員室

相談員/及川よし子さん

直通電話

☎359-5541

農政商工課

☎359-5503

奨学資金貸与のご案内



町では、平成29年度の奨学資金の貸与希望者を募集します。
対象者：大郷町内に居住し、平成29年度に高校、大学、専門学校に在学または入学が決定している方で、奨学資金を必要としている方

貸与額：高校生 月額 30,000円以内 / 大学・短期大学・専門学校生 月額 40,000円以内

貸与期間：在学（入学）する学校の正規の修業年限

償還期間：卒業後1年間は据置可、その後10年以内で返済

利子：無利子

申請方法：申請書提出（奨学生・連帯保証人2名連署）※申請用紙は教育課にあります

申込期間：3月6日(月)～4月7日(金)

年度途中で貸与希望の方は、随時受付します。

申・問 教育課 ☎359-5514

「教員補助者」募集のお知らせ

募集人員	若干名
勤務場所	大郷小学校または大郷中学校
勤務時間等	学校の授業日 ※午前8時～午後5時の1日5時間以内で週25時間程度
賃金	時給940円 ※通勤距離・勤務日数により、通勤手当支給
勤務内容	特別な配慮を必要とする児童生徒の学習支援および個別指導教科の教員補助
雇用期間	4月6日～9月30日
申込方法	履歴書（写真添付）を教育課へ提出
受付期間	2月15日(水)まで ※平日のみ

問 教育課 ☎359-5514

子育て支援センターより

○自由来園 平日 午前10時～11時30分 午後1時～4時30分
 土曜日 午前10時～11時30分

○おしゃべりマミィ（どなたでも自由に参加できます）

日時：2月3日(金)・15日(水)・3月3日(金)・21日(火)
 午前9時30分～11時30分

内容：お子さんを遊ばせながら、保護者同士おしゃべりを楽しんだり、お友だちと一緒に遊んだりできます。お子さんの手形をとったり身長体重を測ったりするコーナーもあります。

○遊びの会のお知らせ

日時：3月1日(水) 午前10時～11時30分

内容：ひなまつり会をしよう！ ※0歳から就園前のお友だちまで楽しめる活動です。

場所：子育て支援センター

持ち物：水分補給用の飲み物、おしぼり

定員：15組

※遊びの会に参加希望の方は、電話または支援センターまで直接お申し込みください。

定員になり次第締め切らせていただきます。 **申・問** 子育て支援センター ☎359-5755



クリスマス会
 《サンタさんに会えてうれしかったね》

毒草を食べないで！

毒草は身近なところに生えています。植物を採取するときは、慎重に判断しましょう。
判断に迷ったら、採らない・食べない・人にあげない！

スイセン



スイセン（花と葉） スイセン（葉の断面）

ニラ臭がない

間違いやすい食用植物



ニラ臭がある

ニラ（葉）

ニラ（根元）

ポイント

植物全体に有毒成分を含む。症状は悪心、嘔吐、下痢、頭痛、体温低下。重篤な場合は死亡する例もある。葉をニラやノビルと間違えたり、球根をタマネギと間違えたりすることによる食中毒が多い。

見分け方：香りを確認する。スイセンにはニラやノビル、タマネギのような香りはない。

予防のために：スイセンとニラを近くに植えない。球根を台所に置かない。

バイケイソウ



バイケイソウ



葉脈は平行

茎がない

葉脈は主脈から分かれる

間違いやすい食用植物

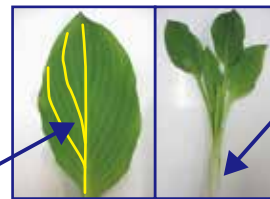

茎が長い

香りがある



ギョウジャニンニク

ポイント

植物全体に有毒成分を含む。症状は口や手足の痺れ、嘔吐、下痢など。重篤な場合は死亡する例もある。新芽をウリイやギョウジャニンニクと間違える例が多い。

見分け方：葉を広げ葉脈を確認する（バイケイソウは平行）。茎を確認する（バイケイソウは茎が無い）。香りを確認する（バイケイソウは香りが無いが、ギョウジャニンニクにはある）。

予防のために：ウリイとの区別に迷ったら、絶対に採らない、食べない、人にあげない。

イヌサフラン



イヌサフラン（左から花・葉・球根）

香りが無い

特有の香りがある

間違いやすい食用植物



ギョウジャニンニク タマネギ ニンニク

ポイント

植物全体に有毒成分を含む。症状は嘔吐、下痢、腎障害など。重篤な場合は死亡する例もある。新芽をギョウジャニンニクと間違えたり、球根をタマネギやニンニク、ジャガイモなどと間違えたりする例が多い。

見分け方：香りを確認する（イヌサフランにはタマネギやニンニクのような香りがない）。

予防のために：イヌサフランと食用の植物を近くに植えない。球根を台所に置かない。

問 塩釜保健所黒川支所 食品薬事班（富谷市ひより台二丁目42-2） ☎358-1111
 写真出典：厚生労働省、東京都薬用植物園、塩釜保健所黒川支所



常長の足跡をたどります

支倉常長について学びました

12月13日 大郷小学校で大友教育長による支倉常長についての講演が行われました。

常長がどんなことをした人物で大郷町とどんな関係があるか。また、真相がわかっていない常長の謎についての説明もあり、児童は常長への関心を深めました。

最後に、たくさんの困難を乗り越えて使命を果たした常長のように、「困難に出会ったときに乗り越えられる人物になってほしい」とメッセージが送られました。

顔と声の簡単トレーニング

12月14日 NPO法人日本セラピー普及会の東順子氏を講師に迎え、公民館講座トータルビューティー教室「顔と声のトレーニングで自信を持つ」が行われました。

割り箸を使って笑顔を作ることや、滑舌良くはっきりと伝えるために口を大きく動かして声を出すなど、自分で簡単にできるトレーニング方法を学びました。参加者は顔と声の筋肉を鍛えることで自信や健康につながることを実感していました。



素敵な声を目指して



熱心に聞いていました

将来のまちを考える

12月14日 大郷小学校6年生は、総合的な学習の時間に「まちづくり」について学んでいます。この学習のゲストティーチャーとして町の担当課による特別授業が行われました。

児童が未来のまちづくりについて考えられるように、人口減少の原因や、人口増加に向けて進めている定住対策等、大郷町のまちづくりの施策について詳しい説明がありました。難しい内容でしたが、児童は、メモを取りながら真剣に聞いていました。

今年の「郷のむすめ」の味を確認

12月21日 富谷市の内ヶ崎酒蔵店で大郷町産の「まなむすめ」を使った地酒「郷のむすめ」の試飲会が開催されました。

酒蔵を見学し、内ヶ崎酒蔵店の社長からお酒を造る工程などの説明がありました。しぼりたての「郷のむすめ」を試飲した参加者は「香りがよくて、のどごしもいい」、「今年のお酒の出来もたいへんよく、出荷される日が待ち遠しい」と感想を述べていました。



しぼりたてを試飲しました



丁寧に教えてもらいました

ウインタースクールで学力向上

12月26～27日 夏休みに行われたサマースクールに続き、宮城教育大学の学生ボランティアによるウインタースクールが大郷小学校で開催されました。

各学年に分かれてプリント学習が行われ、児童は集中して問題に取り組んでいました。また疑問に思ったところは積極的に質問し、学生ボランティアに分かりやすく解説してもらいました。

冬休みに自ら進んで勉強する習慣を身に付け、学力向上のための有意義な時間を過ごしました。

みんなで楽しくもちつき

1月6日 大郷保育園でもちつき大会が行われ、園児一人ひとりがきねと臼を使ったもちつきに挑戦しました。「よいしょ、よいしょ」と元気な掛け声に合わせて、みんな楽しそうにもちをつきました。

ついたもちを調理している間に、どんぐりの会の皆さんによる紙芝居や絵本の読み聞かせ、おまわりさんによる防犯に関する人形劇を鑑賞しました。

できあがったあんこもちなどは、もちつき大会に参加した皆さんと一緒にいただきました。



おいしくなるように一生懸命つきます



交通指導隊出初式

決意新たに出初式

1月7、9日 大郷町交通指導隊の出初式が7日に中央公民館で行われました。式では、交通指導隊長の訓示に続いて通常点検が行われ、今年1年の交通死亡事故ゼロを目指し、交通指導に努めようと気を引き締めました。

また、9日には大郷町消防団の出初式が文化会館で行われました。新たな年を迎え、1年間の無火災・無災害を祈念し、消防・防火活動任務の完遂を誓い合いました。



消防団長訓示



消防団出初式



稽古に励みました

心身を鍛える寒げい古

1月7日～8日 日ごろから柔道・剣道の稽古に励んでいる幼稚園児、小・中学生が参加し、恒例の「宮城県公立武道館協議会10,000人寒げい古」がB&G海洋センターを会場に開催されました。

寒げい古は、酷寒を克服し武道に励みたくましい体力・気力・礼儀など、基本的な生活習慣を養おうと毎年行われている行事です。

指導者の気合いの入った指導により、寒さの中、心身ともに鍛えられた園児・児童・生徒たちの今後の活躍が期待されます。

新春を祝い祝詞会を開催

1月8日 大郷町新年祝詞会が物産館で開催され、町関係者や国会議員、企業の代表者など150名の方々が参加しました。

オープニングセレモニーには、コール・カッコーの皆さんによる合唱が披露され、新春の幕開けに華が添えられました。祝詞会は赤間町長があいさつを述べたあと、鏡開きや万歳三唱が行われ、参加した方々は、新春を祝い、あいさつを交わしながら親睦を深め合いました。



良い1年になることを祈念して万歳三唱



子どもたちが積極的に調理しました

おやこの食育教室

1月8日 長崎・丸山地区の親子14名が参加し、長崎分館でおやこの食育教室が開催されました。

食育について理解してもらうため、地区の食生活改善推進員が調理を指導しました。子どもたちは野菜の切り方など推進員を手本に、包丁などを上手に使用して調理していました。

主食のいなり、主菜の鮭のちゃんちゃん焼き風など、一汁三菜のバランスの良い献立を作り、楽しく食育を学びました。

大和警察署より「大郷よくし隊」へ感謝状

1月17日 大郷中アルカス「大郷よくし隊」の活動が認められ、大和警察署長より感謝状が贈呈されました。

昨年2月に発足した「大郷よくし隊」は、生徒が主体となって、よりよい学校・地域環境づくりを目指し、学校内外でさまざまなボランティア活動を行っています。今年度は、関係団体と連携し、非行防止、犯罪被害防止の啓発活動や花いっぱいプロジェクト等を行いました。発足1年弱で表彰され、生徒たちのますますの活躍が期待されます。

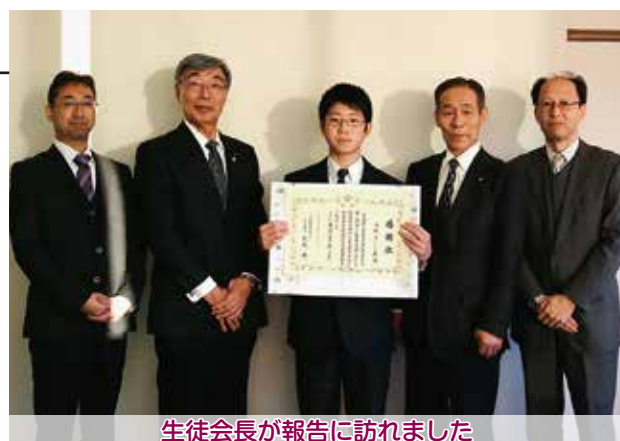

生徒会長が報告に訪れました

忘れずにご提出ください!!

平成29年度各種検診のお申し込みは 2月28日(火)までです!!

町では、健康づくりの一環として、各種検診を実施しています。生涯を通して元気で楽しい生活を送るためには、食事や運動などの日々の健康づくりに加え、病気の早期発見・早期治療が重要となります。

日ごろからご自分の健康状態を知り、生活習慣を見直すために毎年検診を受けましょう。

この度、平成29年度各種検診の申し込みの受け付けを開始します。2月中旬に申込案内を対象世帯へ送付しますので、内容をご確認の上、**2月28日(火)まで**にお申し込みください。

また、検診を申し込まない場合も、受けない理由をご記入いただき、必ずご提出くださいますようお願いいたします。

なお、申込期限を過ぎてからの検診申し込みはできませんのでご注意ください。



女性医師による女性の健康相談

思春期や更年期に伴う身体的・精神的不調、家庭や職場でのストレス等で悩んでいる女性の相談に応じます。相談は予約制・無料です。

◆相談日時・場所

2月4日(土) 午後2時～4時 塩釜市内

2月18日(土) 午後2時～4時 大崎市内

※会場は予約時に説明します。

※仙台市に通勤・通学をしている方は、仙台市会場でも相談を受けることができますのでご相談ください。

◆予約先：宮城県女医会女性の健康相談室

☎090-5840-1993

(受付時間：土日・祝日を除く午前9時から午後5時まで)



宮城県こども夜間 安心コール

夜間のお子さんの急な発熱やケガなどの対処方法について、看護師が電話での相談に応じます。

・プッシュ回線の固定電話、携帯電話からは#8000

・上記以外からは☎022-212-9390

・毎日午後7時から翌朝午前8時まで受付しています。

いきいき 健康家族



問 保健福祉課
☎359-5507

毎月18日

おおさと 「よい歯の日」

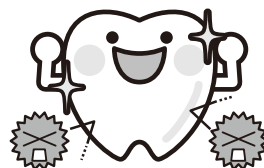

子どものむし歯は、日ごろの食習慣が深く影響しています。

保護者の努力と家族の協力で、子どもをむし歯から守りましょう。

- ① 甘いおやつ・飲み物を控える
- ② おやつは回数と量を決め、ダラダラ与えない
- ③ お菓子やジュース類の買い置きはしない

母子健康手帳交付の お知らせ

安全・安心に出産・育児ができるように、手帳交付時に保健師・栄養士の個別面談を行っていますので、事前に電話連絡をお願いします。

交付日時(予約制)

毎週月曜日(祝日の場合は翌日)

午前8時30分～午後5時

(第1・3月曜日は午後6時30分まで)

所要時間：30分程度

場 所：保健福祉課

おやこのへや

日 時：2月22日(水)
午前9時30分～11時
場 所：保健センター
対 象：0歳～小学校入学前のお子さんと保護者
内 容：育児相談・自由遊び等
問 保健福祉課 ☎359-5507

健康相談

健康について心配・不安なことがある方、お気軽にご相談ください。
日 時：2月6日(月)
午前9時30分～11時
※事前に電話でご連絡ください。
問 保健福祉課 ☎359-5507

のびのび相談

就学前のお子さんで、ことばの発達の遅れや落ち着きがないなど、精神発達面で心配な方は、臨床発達心理士が相談に応じます。(予約制)
申 保健福祉課 ☎359-5507

ひきこもり・思春期こころの相談

日 時：2月15日(水)
午後1時30分～4時30分
※日時変更の場合があるため要電話予約
場・申 塩釜保健所母子・障害第二班
☎365-3153

こころの相談

日 時：2月3日(金) 予約制
午後1時～4時
※日時変更の場合があるため要電話予約
場・申 塩釜保健所黒川支所
☎358-1111

HIV抗体検査・クラミジア抗体検査・肝炎検査・骨髄バンク登録

日 時：2月9日(木)・23日(木)
午前10時～11時
(検査前日まで要予約)
検査料：原則無料
申・問 塩釜保健所黒川支所
☎358-1111

休日当番医

月 日	当 番 医	住 所	電話番号
2月5日	瀬戸医院	大和町吉岡	☎345-2630
11日	杉山医院	大郷町羽生	☎359-4123
12日	佐藤病院	富谷市三ノ関	☎358-6855
19日	大富胃腸科内科	富谷市日吉台	☎358-9110
26日	大和クリニック	大和町まいの	☎345-3411

※休日の診療時間は午前9時～午後5時までです。ただし、急病患者数が過多となった場合、早期に受付を終了する場合があります。
※公立黒川病院(☎345-3101)で、夜間・休日救急診療を希望される場合は、電話でお問い合わせください。

乳幼児健診日程

1歳6か月児健診

日 程：2月23日(木) 受付時間：午後0時30分～0時45分
場 所：保健センター 対 象：平成27年5月～7月生まれ
持ち物：母子手帳、問診票

食生活改善推進員会一口メモ

みんなで作って みんなで食べよう!

たらのホイル焼き

材料(4人分)

生たら	2切
里芋	2個
にんじん	40g
ごぼう	40g
白菜	2枚
モロヘイヤ	40g
長ねぎ	40g
ゆず	4片
オリーブ油	適量
ボン酢	大さじ2.5



【作り方】

- ①たらは1切れを4等分ずつにする。
- ②里芋は4等分に切り、にんじん・ごぼうは斜め薄切り、白菜はざく切り、モロヘイヤはゆでて刻む。長ねぎは1.5cm幅の斜め切りにし、フライパンで焼き、焦げ目をつける。
- ③アルミホイルにオリーブ油をぬり、たらと里芋を並べる。その上に、にんじん・ごぼう・白菜・長ねぎを乗せて、モロヘイヤを全体にちらし、最後にゆずを乗せ、ホイルを閉じる。
- ④③と水を1cmぐらいフライパンに入れ、中火でふたをしたまま10分程蒸し焼きにし、仕上げにボン酢をかける。

一人分 栄養価	エネルギー	たんぱく質	脂 質	塩 分
	113kcal	9.0g	4.1g	1.0g

おおさと明日人
郷人倶楽部

さとびとくらぶ

県内初 全国子ども会連合会表彰
ジュニア・リーダーサークル
「ふきのとう」会長

いし かわ みず ほ
石川 瑞帆さん (山崎)

平成10年7月生まれ。黒川高校3年生。積極的な性格で、趣味は映画を見ること。

全国子ども会連合会から表彰されてー

まさか自分たちのサークルがもらえるとは思っていませんでした。全国表彰されたので、より一層気を引き締めて活動していきたいです。

始めたきっかけ・活動を通してー

先輩に誘われ、活動が楽しいと思ったこと、保育士を目指しているので子どもとふれあう時間を作りたいと思ったことがジュニア・リーダーを始めたきっかけです。

町内の子ども会やチャレンジランニング大会のサポート、児童クラブへの訪問など幅広く活動しています。常に笑顔でいるこ



▲12月28日に子ども会育成会の赤坂会長とジュニア・リーダー2名が赤間町長のもとへ報告に訪れました(右から2番目が石川さん)

とや、子どもの目を見ることなどを心掛けています。子どもたちに「ありがとう」や笑顔で「おもしろい」「楽しい」と言ってもらえたとき、自分たちが考えたスケジュールやゲームで楽しそうにしている姿を見たときにやりがいを感じます。

子どもに好かれるジュニア・リーダーにー

「ふきのとう」は和気あいあいとした楽しいサークルです。一人ひとりが個性豊かで一緒に活動していて、とても楽しいです。後輩たちには、これからも個性を大切にふきのとうらしく、子どもたちに好かれるジュニア・リーダーになってほしいです。

文芸の郷

俳句

勢見ヶ森句会

木通食べー一休みする畑仕事

羽生 鈴木 伸

初氷幼児そつと指差しぬ

土橋 佐藤 ら 息子

鍬振りて大地に汗の落らにけり

中村 石川 良之

雪螢飛び交う朝の山の家

羽生 鈴木 なみえ

毛越寺水面に映ゆる紅葉かな

羽生 今野 満子

「文芸の郷」作品掲載月のお知らせ

短歌	3・4月
川柳	5・6月
俳句	7・8月
短歌	9・10月
川柳	11・12月
俳句	1・2月

応募方法

ハガキの裏に作品と住所、氏名、電話番号をご記入のうえ企画財政課まで郵送してください。

申・問

企画財政課 ☎359-5502

おしらせアラカルト

第41回ちびっこ探険学校ヨロン島 参加者

公益財団法人国際青少年研修協会では、第41回ちびっこ探険学校ヨロン島の参加者を募集しています。沖縄に近い南の島「ヨロン島」のサンゴ礁の海と美しい自然の中で、全国から参加する仲間との民宿での共同生活や、さまざまな野外活動を通して友達作りの楽しさを知り、お互いに協力し助け合い、積極的にチャレンジする心を養います。在日外国人小学生と活動や生活を共にすることで、言語や習慣を越えて友情を深め、国際感覚を身に付ける第一歩とします。

春休みは日本全国から参加するたくさんの日本人や外国人のお友達と一緒に、思い出に残る楽しい体験をしに暖かな南の島「ヨロン島」に行きませんか。

期 間：3月26日(日)

～4月1日(土)

場 所：鹿児島県大島郡与論町

締 切：3月6日(月)

参加費：仙台空港発152,000円

説明会

日 時：2月19日(日)

午後3時30分～4時30分

場 所：仙台市情報・産業プラザ

※予約不要・参加費無料

申・問 公益財団法人

国際青少年研修協会

☎03-6417-9721

普通救命講習会受講者

日 時：2月23日(木)

午後6時30分～9時30分

場 所：黒川消防署

大衡出張所2階会議室

講習内容：AEDを用いた普通救命講習(修了証あり)

募集人数：10名以内(先着順)

※応募多数の場合は次回以降の受講、応募少数の場合は開催を中止することがありますのでご了承願います。

申込締切：2月16日(木)

申・問 消防本部警防課

救急担当

☎345-6888

仙台法務局からのお知らせ

～地図・各種図面の

証明書を交付します～

法務局証明サービスセンター(吉岡コミュニティセンター内の法務局窓口)では、不動産、会社・法人の登記事項証明書および会社・法人の印鑑証明書等の交付を行っていますが、平成29年1月19日から、地図および地積測量図、建物図面等の各種図面の証明書についても交付を行うこととしましたので、お知らせします。

問 仙台法務局不動産登記部門

☎225-5767

暮らし 大和警察署から

町内の交通事故発生件数【人身事故】

	平成27年	平成28年	
		1～11月	12月
発生件数	14	18	3
死者数	0	0	0
負傷者数	22	28	3

町内の犯罪発生件数

	平成27年	平成28年	
		1～11月	12月
侵入盗	4	5	0
車上ねらい	4	2	1
乗物盗	3	1	0
その他	28	19	0

問 大和警察署 ☎345-0101

暮らし 黒川消防署から

町内の火災発生件数

	平成27年		平成28年	
	累計	12月	累計	12月
建 物	4	1	3	0
林 野	0	0	0	0
車 両	1	0	0	0
その他	1	0	5	0

町内の救急出動件数

	平成27年		平成28年	
	累計	12月	累計	12月
急 病	250	28	295	28
交通事故	29	3	24	2
一般負傷	46	4	56	8
その他	49	6	33	5

問 消防本部警防課 ☎345-6888

オフト大郷・ポートピア大郷の売上額の一部が 環境整備協力費として町に交付されています

2月開催日程表

★JRA開催日

日	1	2	3	4	5	6	7	8	9	10	11	12	13	14	15	16	17	18	19	20	21	22	23	24	25	26	27	28
曜日	水	木	金	土	日	月	火	水	木	金	土	日	月	火	水	木	金	土	日	月	火	水	木	金	土	日	月	火
オフト大郷(競馬)	川崎					船橋							大井						★	浦和							川崎	
ポートピア大郷(競艇)	G3(尼崎)		G3(多摩川)			一般戦(江戸川)			G1(福岡)			一般戦(多摩川)			G2(高)													
	G1(浜名湖)		一般戦(戸田)		G1(三国)			一般戦(江戸川)		G1(津)		一般戦(平和島)		G3(国)														
	一般戦(多摩川)		一般戦(江戸川)		一般戦(大村)		G1(桐生ナイター)			一般戦(戸田)		G1(鳴門)		一般戦(福岡)														
	一般戦(大村)		一般戦(平和島)		一般戦(宮島)		G1(徳山)			一般戦(平和島)		一般戦(戸田)		一般戦(江戸川)		一般戦(国)												

問 オフト大郷 ☎359-2464

問 ポートピア大郷 ☎347-6277

申 申し込み先

問 問い合わせ先

申・問 申し込み・問い合わせ先

場・問 場所・問い合わせ先



平成28年度自衛官等

募集種目	応募資格	受付期間	試験日
自衛官候補生 (男子)	採用予定月の1日現在 18歳以上27歳未満の者	(※)受付中～2月24日(金) (締切日必着)	3月4日(土)または5日(日)
予備自衛官補 (技能公募)	18歳以上で、保有する 技能に応じ53～55歳未満	(※)受付中～4月7日(金) (締切日必着)	4月14日(金)～18日(火) までの間の指定する1日
予備自衛官補 (一般公募)	18歳以上34歳未満		

(※)出願手続き等細部につきましては、大崎地域事務所までお問い合わせください。

問 自衛隊宮城地方協力本部 大崎地域事務所 ☎0229-23-1178



放送大学4月生

放送大学では、平成29年度第1学期(4月入学)の学生を募集しています。放送大学はテレビ、ラジオ、インターネットを利用して授業を行う通信制の大学です。働きながら学んで大学を卒業したい、学びを楽しみたいなどの目的で幅広い世代、職業の方が学んでいます。心理・教育・福祉・経済・歴史・文学・情報などを学べます。

出願期間:

第1回 2月28日まで

第2回 3月20日まで

資料を無料で差し上げています。放送大学宮城学習センターまでご請求ください。放送大学ホームページでも受け付けています。

問 放送大学宮城学習センター ☎224-0651



町内企業より求人のお知らせ

事業所名	一般社団法人大郷町シルバー人材センター		電話番号	022-739-9336
所在地	〒981-3502 粕川字東長崎31-7			
事業内容	高齢者にふさわしい仕事を家庭・公共団体等から引き受け会員に提供しています			
職種	総合管理業務	雇用形態	正職員	募集人数 1名
募集期間	平成29年2月20日まで			
雇用期間	定めなし			
就業時間	午前8時30分～午後5時15分			
賃金	月給 140,000円～ 社会人経験年数勘案 賞与・各種手当有り			
通勤	マイカー通勤可	加入保険	雇用・労災・健康・厚生	
必要な免許・資格	40歳以下・普通自動車免許(AT限定不可)・エクセル ワード入力経験者			
その他	詳細はハローワークの求人票をご覧ください、履歴書・職務経歴書・紹介状を郵送またはご持参願います。			

問 大郷町シルバー人材センター ☎739-9336
(かけ間違いにご注意ください)



性暴力被害相談 支援センター宮城

宮城県では、性暴力被害者の支援を行う拠点として「性暴力被害相談支援センター宮城」を設置し、相談や医療機関などへ付き添い、受診費用などの助成を行っています。一人で悩まず、まずはご相談ください。

電話番号: 0120-556-460

(けやきホットライン)

受付時間: 月～金曜日・午前10時～午後8時、土曜日・午前10時～午後4時(日祝日、年末年始を除く)



中小企業の退職金を国の 制度がサポートします

安全・有利・手軽な国の退職金制度を活用しませんか。

中小企業退職金共済制度なら、

○掛金の一部を国が助成
○掛金は全額非課税で手数料は不要

○社外積立型で管理が簡単

○パートタイマーさんも加入可

問 独立行政法人 勤労者退職金共済機構 中小企業退職金共済事業本部

☎03-6907-1234



2月は「相続登記はお済み ですか」強化月間です

一般の皆様を対象に相続制度全般に関する相談、相続登記に関する相談を無料で開催します。

○宮城県司法書士会総合相談センター ☎263-6755(要予約)

月～金曜日・午後2時～4時

○大崎司法書士相談センター

☎0229-23-1802(予約優先)

水・土曜日

午後1時30分～4時30分

○電話相談 ☎0120-216-870

月～金曜日・午後1時～8時

問 宮城県司法書士会

☎263-6755

おしらせアラカルト

よろこび



● 出生 ●

氏名	保護者	行政区
門間 礼南ちゃん	裕司さん	羽生
矢内 乃愛ちゃん	一也さん	鶯崎

おくやみ



氏名	年齢	行政区
伊藤 孝男さん	64歳	丸山
渥美 さたさん	96歳	土橋
高橋きみ子さん	81歳	東成田
鈴木 昭作さん	88歳	山崎
菅原三重子さん	90歳	上町

(1月10日までの届出分)

※このコーナーでは戸籍の届け出の際、掲載に承諾された方をお知らせしております。

生活相談・人権相談

〈日 時〉2月14日(火)・28日(火)

午前10時～午後3時

〈場 所〉社会福祉協議会会議室

弁護士による無料法律相談

〈日 時〉2月22日(水)

午後1時～3時30分(予約優先)

〈場 所〉社会福祉協議会会議室

問 法テラス東松島

☎050-3383-0009

平日 午前9時～午後5時

2月の心郷(ふれあいの家)利用日

地区名	利用日
羽生	10日(金) 23日(木)
山崎	7日(火) 20日(月)
味明・不来内 川内	8日(水) 21日(火)
東成田・中村 鶯崎・土橋	9日(木) 22日(水)
長崎・丸山 土手崎	6日(月) 17日(金)
中粕川	1日(水) 13日(月) 24日(金)
石原・木ノ崎	2日(木) 14日(火) 27日(月)
成田川・上郷 上村・上町 下町・吉ヶ沢 貝柄塚	3日(金) 15日(水) 28日(火)

* 2月16日(木)は休館日です。

* 利用日以外も使用することができます。その場合、バスでの送迎はできません。

問 社会福祉協議会 ☎359-2753

行政相談

〈日 時〉2月28日(火)

午前10時～正午

〈場 所〉社会福祉協議会会議室

〈相談委員〉大塚 昭さん

☎347-6711



社会福祉協議会からの お知らせ

～元気アップ教室

ひだまり会を開催します！～

対 象：町内在住のおおむね

60歳以上の方

時 間：午前9時30分～11時

地区名	開催日	開催場所
木ノ崎	2月7日(火)	木ノ崎分館
土手崎	8日(水)	土手崎分館
成田川	14日(火)	成田川分館
上郷	16日(木)	上郷分館
上村	17日(金)	上村分館
上町	21日(火)	上町分館
下町	22日(水)	下町分館
吉ヶ沢	23日(木)	吉ヶ沢分館
貝柄塚	24日(金)	江戸沢分館

～スポーツを楽しむ会を

開催します～

皆さんで楽しみながら体を動かし、ともに楽しい時間を過ごしませんか！

日 時：2月9日(木)

15日(水)

午前9時～11時30分

場 所：B&G海洋センター

対象者：町内在住のおおむね

60歳代の方～

問 社会福祉協議会

☎359-2753



ホームヘルパー

主に町内の要介護者の方に対する訪問介護事業を実施しており、業務に従事する登録ヘルパーを募集しています。

時 給：身体介護 1,200円

生活援助 900円

勤務時間等：要相談

問 社会福祉協議会

☎359-2753

納期をお忘れなく

今月の納期限：2月28日(火)

	4月	5月	6月	7月	8月	9月	10月	11月	12月	1月	2月	3月
町 県 民 税			1期		2期		3期			4期		
固 定 資 産 税		1期		2期		3期		4期				
軽 自 動 車 税		全期										
国 民 健 康 保 険 税	1期		2期	3期	4期	5期	6期	7期	8期	9期	10期	
介 護 保 険 料	1期		2期		3期		4期		5期		6期	
後期高齢者医療保険料				1期	2期	3期	4期	5期	6期	7期	8期	9期

納税には口座振替が便利です。詳しくはお問い合わせください。 問 税務課 ☎359-5505



建設業の活力・働く者の安心「建設業退職金共済制度」

「建退共制度」は建設現場で働く人のために中小企業退職金共済法という法律によって昭和39年に国が作った退職金制度です。

加入できる事業主：建設業を営む方

対象となる労働者：建設現場で働く人

(一人親方でも任意組合を通じて加入できます)

掛 金：1日310円(掛金は全額事業主負担)

問 建退共宮城県支部 ☎263-2973

今日の ゼロむし歯の子

3歳児健診の結果



かわな ゆうとくん
(川内)
アイス大好き！
歯みがき頑張るぞ。



うらやま かれんちゃん
(東成田)
お菓子大好き！歯みがきは
苦手だけど頑張ります！



さくらい はくとくん
(土橋)
僕…チョコ大好きだから、歯みが
き頑張っていっぱい食べるぞ！！



なかむら こはくちゃん
(木ノ崎)
グミが大好き！
歯みがき毎日頑張ります！



かとう ぎんがくん
(長崎)
歯みがき頑張ります。



わこう ぎんくん
(成田川)
お菓子大好き☆パパと
歯みがき頑張っています！！



ちば らみちゃん
(東成田)
お菓子大好き♡
歯みがき頑張るぞ！！



いわぶち せなくん
(中村)
お姉ちゃんと歯みがき
頑張ってます。



すずき あいなちゃん
(上町)
お姉ちゃんと一緒に歯
みがき頑張ってるよ！！



かまだ だいなくん
(羽生)
これから歯みがき
頑張ります。

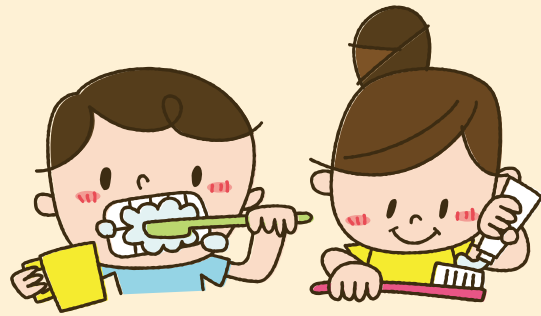

町の人口

(12月末日現在)
※外国人の方も含む
()内は前月比

♂ ♀ **8,380人(+5)**

♂ **4,125人(-2)** ♀ **4,255人(+7)**

🏠 **2,757世帯(+3)**

ホームページアドレス <http://www.town.miyagi-osato.lg.jp/>
E-mail kikaku@town.miyagi-osato.lg.jp

窓口業務延長日(開設時間は夜7時まで)

町民課・保健福祉課・税務課・地域整備課(上下水道)

2月	3月
6日(月)・20日(月)	6日(月)・21日(火)

町からのお知らせは、広報と防災行政無線で行っています。



広報おおさととは環境に配慮し再生紙を使用しています。