

おおさと

2023
(令和5年)
No.489

2

大郷町成人式

- P 2 ~ 令和5年大郷町成人式
- P 4 ~ タウン通信
- P 11 ふれあいひろば
- P 12 ~ ぐるっとおおさと まちの話題
- P 14 ~ いきいき健康家族
- P 17 ~ おしらセブカルト
- P 20 大きくなったらほか



はたち 二十歳の門出

令和5年大郷町成人式

夢に向かって

晴れの門出

1月8日、「令和5年大郷町成人式」が文化会館で開催されました。

今年の新成人は男性40名、女性38名の計78名で、凛々しいスーツ姿や華やかな振袖を着た新成人が式典に出席しました。

式典では、大郷町民憲章の唱和や田中町長の式辞に続いて、新成人を代表して日下悖平さん（鶉崎）と高橋ほのかさん（土橋）が決意を述べました。





大友 瞳子さん (羽 生)

たくさんの人に支えられ、この日を迎えることができたことに喜びと感謝の気持ちでいっぱいです。大人になったと実感しています。

私は現在、東京都の大学に通っています。上京して2年が経ちますが、新しい出会いに、新しい経験をし、充実した日々を過ごしています。楽しいことばかりではありませんが、辛いことも良いことも全て自分のためであり、価値のあるものだ信じ、尽力しています。私は、自分らしくいること、誰かのために行動ができる人であることを目標としています。そのため、これからも挑戦することを恐れず、たくさんの経験を積み、感謝の気持ちを忘れることなく、自分だけの人生を切り開いていきたいと思っています。



太田 千裕さん (中 村)

本日、無事成人式を迎え、新成人としての第一歩を踏み出したことを大変うれしく思います。

こうして成人という節目を迎えることができたのは、両親や家族、友人などたくさんの方に支えられ、恵まれた環境で育てていただけたからです。支えてくださった方々には感謝の気持ちでいっぱいです。

現在は、助産師になることを目指し、日々勉学に励んでいます。これからは多くの方を支援していく者として、責任感を持ち、心に寄り添うケアを大切に、笑顔や幸せを生み出せる支援になりたいです。

また、今までお世話になった方々への感謝の気持ちを忘れず、日々成長できるよう精進していきたいと思っています。



斎藤 柚花さん (中 村)

本日、無事に成人式を迎えることができ、大変うれしく思います。二十歳という節目を迎え、これまで育ててくれた両親はもちろん、いろいろな方に支えてもらったことに感謝の気持ちでいっぱい

です。

私は昨年の4月から石巻市内の学校で事務職員として働いております。初めての仕事でとても不安でしたが、優しく頼りがいのある上司のサポートもあり、たくさんのことを吸収しながらとても充実した毎日を送ることができています。

これからは自立した大人になれるよう精進していくと共に、出会いを大切にしながら、1日1日を大切に過ごしていきたいと思っています。



高橋 諒成さん (中粕川)

この度、無事親しい友人たちと成人することができたことを心からうれしく思います。

今日までの20年間、楽しかったこと、辛かったこと、さまざまなことがありました。もちろん、私自身の力だけで

はどうにもできなかったこともありました。家族、友人、先生などたくさんの人の支えがあったからこそ、それらを乗り越えてここまで成長することができたのだと感じています。人とのつながりが希薄になりつつある社会で、このようなつながりがあることを大変ありがたく思います。

最後になりましたが、今までお世話になった方々に誇れる人になれるよう、まだまだ未熟な私なりに日々努力してまいります。



アトラクション「ビンゴ大会」

新型コロナウイルス関連情報

ワクチン接種について

下記の医療機関において、オミクロン株対応ワクチンの個別接種を実施しています。

医療機関	住所	予約連絡先
杉山医院	大郷町羽生字中ノ町11-1	☎359-4123
大衡村診療所	大衡村大衡字河原55-11	☎345-2336
ひろこクリニック	大和町吉岡字上町25	☎345-2630
吉岡まほろばクリニック	大和町吉岡まほろば1-5-4	☎345-9901
渋谷クリニック	富谷市日吉台2-38-10	☎348-5211
富谷医院(※)	富谷市ひより台1-45-1	☎358-2872
富谷中央病院	富谷市上桜木2-1-6	☎779-1477

【集団接種】

1月29日をもって、富谷会場での集団接種は終了しました。今後の実施有無については未定です。接種を希望する方は、左記医療機関にお問い合わせください。

※富谷医院では小児・乳幼児接種も行っています。

●コロナワクチンの接種期間（1月23日現在）

国が示している接種期間は3月31日までです。接種を希望する場合は、早めに接種してください。なお、オミクロン株対応ワクチン接種は一人1回に限ります。

●武田社ワクチン（ノババックス）

- ・令和4年11月8日以降に武田社ワクチン（ノババックス）を接種（3～5回目）した方は、オミクロン株対応ワクチン接種を受けたとみなされ、接種完了となります。オミクロン株対応ワクチンを含め更なる接種（ファイザー社製等）はできませんのでご注意ください。
- ・令和4年11月7日以前に接種を受け、前回接種から6カ月以上経過した18歳以上の方で接種券がお手元に届いていない場合は、保健福祉課までお問い合わせください。

●小児・乳幼児接種について

小児・乳幼児接種の予約受付を行っています。

接種を希望する場合は、右記QRコードからお申し込みください。



←予約はこちら

区分	対象年齢	接種券発送時期	接種回数
小児	5歳～11歳	5歳の誕生日を迎える頃	初回（1・2回目）／追加（3回目）
乳幼児	生後6カ月～4歳	生後6カ月を迎える頃	初回（1～3回目）

※現時点では、3月31日までの接種期間となっていますので、接種間隔の都合上、全ての接種を終えることができない可能性がありますのでご了承ください。操作方法が分からないなど、ご不明な点がございましたら、下記コールセンターまでお問い合わせください。

【大郷町新型コロナワクチンコールセンター】

☎0120-71-5670（受付時間：平日午前9時～午後5時）

換気を徹底しましょう

冬場は気温が低く、換気が不十分になりがちです。1時間に2回以上換気を行うなど、適切な換気を行いましょう。

また、場面に応じた適切なマスクの着用、手指消毒など基本的な感染対策を徹底しましょう。



【町内の接種状況】（1月23日現在）

回数	対象年齢	接種者数	接種率
1回目	生後6カ月以上	6,570人	85.02%
2回目		6,540人	84.63%
3回目		5,446人	70.47%
4回目	12歳以上	3,842人	49.72%
5回目		2,236人	28.93%

問 保健福祉課 ☎359-5507

マイナンバーカードに関する 休日窓口を開設します

次のとおり、マイナンバーカードの申請・交付に関する休日窓口を開設します。

【日時】 2月11日(土)・26日(日) 午前9時～正午 予約不要

【場所】 大郷町役場1階ロビー

	マイナンバーカード申請	マイナンバーカード交付	マイナポイント申請
対象	マイナンバーカード未取得者のうち交付申請を行っていない方	個人番号カード交付通知書・電子証明書発行通知書(はがき)が届いた方	マイナンバーカードを既に取得した方のうち、マイナポイントを申請したことがない方、マイナポイント第1弾のみ申請した方
持ち物	①身分証明書(運転免許証や健康保険証など) ②QRコード付き交付申請書または個人番号通知カード交付申請書兼電子証明書発行申請書	①個人番号カード交付通知書・電子証明書発行通知書(はがき) ②通知カード(緑色の紙) ③身分証明書(運転免許証など(顔写真あるもの)1点または健康保険証と医療受給者証など2点)	①マイナンバーカード ②4桁の暗証番号 ③各種ポイントカード ④口座番号が分かるもの

問 総務課 ☎359-5500 / 町民課 ☎359-5504

マイナポータルからオンラインで転出届を 提出できるようになりました！

2月6日から、転出届についてマイナポータルを通じたオンラインでの届出が可能になりました。このサービスを利用する方は、転出にあたり役場への来庁が原則不要となります。

電子証明書が有効なマイナンバーカードをお持ちの方で、日本国内での引越しをする方がご利用いただけます。ご自身単身での引越しのほか、ご自身と同一世帯員、ご自身以外の世帯員の方の引越しでも利用可能です。

※マイナポータルを通じて転出届の提出をした後は、別途、転入先市区町村の窓口で転入届等の手続きが必要です。

問 町民課 ☎359-5504

【学生の皆さまへ】 奨学資金貸与のご案内

令和5年度の奨学資金の貸与希望者を募集します。

- 対象**：町内に居住し、令和5年度に高校、大学、専門学校に在学
または入学が決定している方で、奨学資金を必要としている方
- 貸与額**：①高校生 月額3万円以内
②大学・短期大学・専門学校生 月額4万円以内
- 貸与期間**：在学(入学)する学校の正規の修業年限
- 償還期間**：卒業後1年間は据置可、その後10年以内で返済
- 利子**：無利子
- 申込方法**：町のホームページから申請用紙をダウンロードまたは学校教育課から受け取り、申請書(奨学生・連帯保証人2名連署)を提出してください。
- 申込期間**：3月7日(火)～4月7日(金)

※4月からの貸与を希望する方は期限を厳守願います。以降の申請は後期(9月)からとなりますので、ご注意ください。

申・問 学校教育課 ☎359-5514

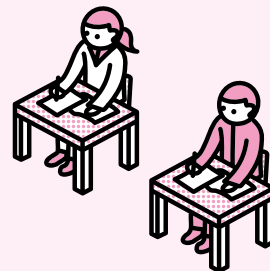

所得税・町民税の申告相談を行います

申告が必要な方

- ・令和5年1月1日現在で、町内に住所があり、令和4年中に収入があった方（給与所得者、自営業者、公的年金受給者、その他収入のあった方等）
- ・雑損控除、医療費控除、寄付金控除等を受けられる方

申告を必要としない方

- ・税務署へ確定申告書を提出した方
- ・1カ所からの給与所得のみで年末調整を済ませた方
- ・公的年金等の収入のみで収入金額が400万円以下の方（扶養控除等の適用を受ける場合は申告が必要です）

【申告相談日程】

●会場：保健センター

●受付時間：午前9時～11時、午後1時～3時

受付日	対象地区	受付日	対象地区	受付日	対象地区			
2月15日	水	大谷東部	27日	月	大谷西部	7日	火	全地区
16日	木		28日	火		8日	水	休 止 日
17日	金		3月1日	水		9日	木	全地区
20日	月	粕川	2日	木	大松沢	10日	金	
21日	火		3日	金		13日	月	
22日	水		5日	日		全地区	14日	
24日	金	大谷西部	6日	月	大松沢	15日	水	

－ 留 意 事 項 －

- 新型コロナウイルス感染症拡大防止のため、電子申告（e-Tax）での申告にご協力ください。
- 会場での申告を希望する場合は、できるだけ少人数でお越しいただき、マスクの着用、受付での検温と手指消毒および筆記用具・計算器などのご持参にご協力をお願いします。
- 3月5日(日)の休日申告は毎年大変込み合います。お時間に余裕を持ってお越しください。
- 3月1日(水)・8日(水)は休止日です。
- ※町の申告会場では、分離課税所得（株の売買、先物取引の譲渡所得、上場株式等の配当所得等）は受付できませんので、税務署で申告してください。

問 税務課 ☎359-5505

「みやぎ介護人材を育む取組宣言認証制度」について

「みやぎ介護人材を育む取組宣言認証制度」は、介護職員に長く働いてもらうために「人材を育てる・職員の処遇条件を定める、職員の意向を聞く」などの仕組みがある介護事業所が宣言し、宮城県介護人材確保協議会が認証する制度です。

また、令和元年度からはみやぎ介護人材を育む取組宣言認証制度の第2段階が始まり、介護事業所の人材育成や働きやすさの取り組みをより一層見える化できるようになりました。

介護事業所はぜひこの機会に申請ください。認証制度の段階には、「宣言」、「第1段階認証」、「第2段階認証」の3段階があります。

介護に関わっている皆さまはどのような事業所が認証制度の登録となり、職場環境の「見える化」をしているか、宣言事業所・認証事業所を検索してみてください。

詳細は、ホームページ（<https://www.miyagi-kaigojinzai.jp/>）をご覧ください。

【宣言事業所マーク】



【第1段階認証事業所マーク】



【第2段階認証事業所マーク】



問 みやぎ介護人材を育む取組宣言認証制度事務局 ☎343-8565
宮城県保健福祉部長寿社会政策課 運営指導班 ☎211-2556

仙台北税務署から 令和4年分確定申告に関するお知らせ

■申告やお問い合わせは混雑を避けてご自宅から

申告書等の作成は、ご自宅からスマートフォンやパソコンで自動計算・マイナンバーカードで電子申告（e-Tax）が可能な国税庁ホームページ「確定申告書等作成コーナー」をご利用ください。

申告のご相談は、ご自宅から電話（電話相談センター：税務署の代表電話＋音声案内で「0」を選択）または税務相談チャットボット（ホームページ上で質問を入力するとAIが自動で回答するサービス）をご利用ください。



所得税の確定申告が必要な方とは？

- 給与の収入金額が2,000万円を超える方
- 給与を1カ所から受けていて、給与所得、退職所得以外の所得金額が20万円を超える方
- 給与を2カ所以上から受けていて、年末調整されなかった給与の収入金額と各種所得金額（給与所得、退職所得を除く）の合計額が20万円を超える方
- 事業をしている方や不動産収入のある方、土地・家屋・株式等卖了方などで一定の要件に当てはまる方

【公的年金収入がある方】

公的年金収入が400万円以下で、かつ、公的年金等に係る雑所得以外の所得金額が20万円以下の方は、所得税の確定申告は不要です。ただし、多額の医療費を支払ったときなど、源泉徴収された所得税の還付を受けるためには、所得税の確定申告をする必要があります。

【還付申告】

給与所得者で、次の方は確定申告により源泉徴収された所得税が還付される場合があります。

- ・多額の医療費を支払った方
- ・年の途中で退職し、再就職していない方
- ・住宅ローンなどによりマイホームの取得や増改築などをした方
- ・・・等

※還付申告書は、確定申告期間と関係なく、申告する年分の翌年の1月1日から5年間提出できます。

■申告書作成会場について

会場では、原則ご自身のスマートフォンによりご自分で申告書等を作成していただきます。

来場の際はマイナンバーカードをご持参ください。併せて、利用者証明用電子証明書（数字4ケタ）・署名用電子証明書（英数字6～16文字）のパスワードが必要になります。

申告書作成会場	対象者	開設期間
仙台北税務署 (青葉区上杉1-1-1)	仙台北税務署管内の方	2月1日(水)～3月15日(水) <開設時間>午前9時～午後5時 (受付時間は午後4時まで)

※土・日曜日、祝日を除きます。ただし、2月19日(日)・2月26日(日)は開設します。

申告書作成会場への入場には「入場整理券」が必要です！

申告書作成会場の混雑緩和のため、入場には整理券が必要です。整理券の入手方法は「①直接会場で受け取る当日分の発行」、「②LINEアプリで来場希望日の10日前から発行できる事前発行」の2パターンがあります。電話による整理券の発行はできません。

【注意事項】

- ・入場整理券は、申告相談をするお一人につき1枚必要となります。（介助者はご入場いただけますので、係の者にお声がけください）
- ・①は、当日発行枚数には限りがあるため、後日改めてのご来場をお願いする場合もございます。
- ・②は、入場時に入場整理券（スマホ等の画面または印刷したもの）を確認します。入場整理券をお持ちでない方、お忘れになった方は入場できません。また、指定された入場時間内にご来場願います。

国税庁 LINE公式アカウント

入場整理券の事前発行を希望される場合は、右の二次元バーコードから友だち追加をお願いします。



詳細は、国税庁ホームページ（<https://www.nta.go.jp/>）をご覧ください。

問 仙台北税務署 ☎222-8121

町営住宅入居者募集

特定公共賃貸住宅	
募集住宅	●希望の丘団地 木造2階建 1戸
入居資格	●現に同居し、また同居しようとする親族があること ●町税等を滞納していない方 ●連帯保証人（町内在住者もしくは県内在住の3親等の親族）がいる方 ●暴力団または団体に関係する構成員等に該当しない方
収入基準	入居申込時において、所得が月額158,000円以上487,000円以下の方、もしくは月額158,000円未満であるが、将来所得の上昇が見込まれる方
家賃	収入基準に応じて、41,500円～71,000円
敷金	家賃の3カ月分を納入すること
申込	地域整備課に問い合わせの上、お申し込みください
申込期間	2月1日(水)～2月7日(火)

※特定公共賃貸住宅とは、所得制限が大幅に緩和された中堅所得者向けの住宅です。

申・問 地域整備課 ☎359-5508

水道管工事・修繕は指定業者へ依頼しましょう

水道管の工事や修繕を行う場合は、町の指定を受けた事業者でなければ、工事を行うことができません。給水設備の新設・修繕の際は、指定給水工事事業者へ依頼をお願いします。

●町内指定給水装置工事事業者一覧

指定工事店名	所在地	電話番号
(株)大郷建設	粕川字大壇原40	359-2308
(株)小野建設	川内字長福寺山59-11	359-2845
(株)村山組	不来内字横沢15	359-3823
(株)石川電気商会	大松沢字畑ノ中18-4	359-2053
寺嶋建設工業(株)	大松沢字於在家屋敷11	359-3152
(有)菊池工業	鶉崎字大小寺52	359-2773
小林設備	東成田字山神沢25	359-3007
シブヤ設備	羽生字中斎47-8	359-4530

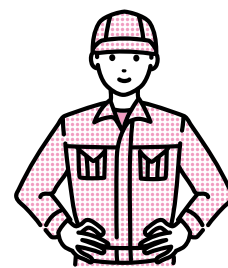

問 地域整備課
☎359-5509

排水設備の水洗化にご協力を

町では、地域の特性にあった水洗化事業を進めております。

町民の皆さまが水洗便所に改造し、下水道等に接続するための工事を行う場合、必要な改造資金を無利子で融資する「改造資金融資あっせん制度」（上限70万円）があります。

下水道は私たちが流した生活排水を側溝や水路に流れないようにし、きれいな水環境にするため整備しているものです。ぜひ水洗化にご協力ください。

相談や詳細についてはお気軽にお問い合わせください。

申・問 地域整備課 ☎359-5516

人権擁護委員の ご紹介

人権擁護委員に熊谷智子氏が委嘱されました。任期は令和5年1月1日から令和7年12月31日までです。人権擁護委員は、人権相談を受けたり、人権の考えを広める活動をしている民間ボランティアです。



熊谷智子氏
(山崎)

除融雪にご協力を

積雪・凍結時には、除融雪作業を行います。住宅の出入り口に雪が堆積するなど、迷惑をおかけする場合がありますが、ご理解をお願いします。また、積雪により道路沿いの木が通行人や車の妨げになる場合がありますので、伐採については地域の皆さまのご協力をお願いします。

問 地域整備課

☎ 359-5508

高齢者補聴器購入費 を助成します

聴力機能の低下によりコミュニケーションが取りにくい高齢者に対し、管理医療器認定を取得した補聴器の購入に必要な費用の一部を助成します。

対象者

住民税非課税世帯に属し、身体障害者手帳（聴覚障害）を所持しない満65歳以上の方

助成金額

補聴器本体の購入費
(上限額/3万円)

申請方法

補聴器を購入する前に申請してください。既に購入された商品は助成対象とならないのでご注意ください。



申・問

保健福祉課

☎ 359-5507

教員補助者を 募集します

- 募集人員/若干名
- 勤務場所/大郷小学校または大郷中学校
- 勤務内容/特別な配慮を必要とする児童生徒の学習支援および個別指導教科の教員補助、新型コロナウイルス感染症拡大防止に伴う消毒作業
- 勤務時間等/学校の授業日（午前8時〜午後5時の内、1日6時間以内かつ月90時間以内）
- 報酬/時給970円
- 手当等/通勤手当（通勤距離・勤務日数により支給）、期末手当
- 休暇等/年次有給休暇あり
- 保険/雇用保険加入あり、社会保険加入なし
- 雇用期間/4月7日(金)〜令和6年3月22日(金)
- 申込方法/履歴書（写真添付）を学校教育課へ提出
- 選考方法/書類選考および面接試験

申・問

学校教育課

☎ 359-5514

農地の転用・権利移動 (売買・貸借)について

農地を農地以外の用途（住宅地や工業用地、車庫、資材置場、駐車場など）に変更する場合や、農地を売買・貸借する場合は、農地法の許可申請が必要です。許可を受けずに行った転用行為については、農地法違反となり、工事の中止、原状回復などを命じられることがあります。許可を受けずに交わした契約は、効力がなく、登記手続きもできません。

また、農地の貸借を合意解約したとき、相続により農地の権利を取得したときは、農業委員会に届出が必要です。農地の権利移動については、農業委員会へご相談ください。



問

農業委員会事務局

☎ 359-5517

一年成婚事業への 参加者を募集します

民間の結婚相談所の結婚相手紹介サービスを利用し、専任の婚活コンシェルジュとともに1年以内の成婚を目指します。

対象

町内に住む20歳以上の方で結婚後も町内に住む意思のある方

※申し込みや詳細のご確認は、QRコードから行えます。

申・問

マリッジ株

☎ 266-1788

「黒川地区結婚相談所」を開設します

日時/2月12日(日)
13日(月)

午前9時〜午後4時

場所/大衡村平林会館
(大衡村大衡字平林62番地)

相談料/無料

※相談は予約制で、専門のアドバイザーが対応します。

申・問

黒川地区後継者対策

推進協議会事務局

(富谷市農業委員会)

☎ 358-0523

国民年金だより

前払い（前納）すると保険料が割引かれます

国民年金保険料は、支払方法によって、お得な割引が設定されています。

納付方法は、現金（納付書）のほかに、口座振替、クレジットカード納付から選択できます。

「前納」による割引

6カ月分（4月分～9月分、10月分～翌年3月分）、1年分（4月分～翌年3月分）および2年分（4月分～翌々年3月分）をまとめて納付（前納）することにより、保険料が割り引きされます。

なお、現金納付より口座振替による前納の方が割引額は高くなっています。

※2年前納付は口座振替のみとなっています。

「早割」による割引（口座振替のみの取り扱いです）

当月保険料の口座振替日は、通常翌月末日ですが、当月末日に引き落とすことにより、月額50円の割り引きとなります。

口座振替の申込方法

- ① 年金手帳または納付書
- ② 預金通帳
- ③ 届出印

以上をご用意の上、各金融機関または年金事務所まで、お申し込みください。

口座振替が開始されるまで、お申し込み後2カ月程度かかります。4月から9月の前期6カ月分、1年前納および2年前納をご希望の場合は、2月末日までにお申し込みください。

※前納の口座振替日は4月30日です。口座振替の初回の引き落としにご注意ください。

※月末が休日の場合は、翌営業日に口座引き落としされます。

業日に口座引き落としされます。

問

町民課
 ☎ 359-5504
 仙台北年金事務所
 ☎ 224-0891

鳥獣被害防止施設購入費用を助成します

近年増加している、鳥獣による農作物への被害防止・軽減を図るため、鳥獣被害防止施設の購入に必要な経費の一部を助成します。

●対象

町内に住所があり、かつ町内に農地を所有または耕作している方。

●同一世帯員または同一法人等が、年度内に1回のみ申請することができません。

●対象経費

町内の農地に設置する鳥獣被害防止施設購入に係る経費。ただし、設置に係る費用を除く。（事業費下限額3万円）

●補助率／2分の1以内

●限度額／10万円

※補助金は千円未満の端数が生じた場合は切り捨てます。

申請方法等はお問い合わせください。

問

農政商工課
 ☎ 359-5503

消費生活相談コーナー

悪徳商法の被害にあわないために

■トラブルを防ぐポイント

- ・安易に家の中に業者を入れない
- ・その場で決して契約をしない
- ・公共機関の職員を名乗る人には身分証や名刺などの提示を求め、その場で関係機関に電話をして確認する
- ・家の修繕などの高額な契約は、複数の会社から見積もりを取る
- ・業者の名刺は必ず保管しておく

■悪質業者を撃退する「断りの言葉」

〈効果的な断りの言葉〉

- 「買いません」
- 「必要ありません」
- 「今後、勧誘（電話）は二度としないでください」
- 「お帰りください」
 「必要がない」という意思をはっきりと伝えましょう。相手に勧誘しても時間の無駄と思わせることがポイント。

困った時は、消費生活相談窓口にご相談ください！
 相談日等は19ページをご確認ください。



〈してはいけない断り方〉

- × 「いいです」
 業者に承諾したと都合よく解釈されてしまう。
- × 「考えておきます」
 「なぜ今決められないのか」と強い口調でおどされ、さらに契約をせまられることがあります。
- × 「忙しいのでまた今度」
 その後もしつこく悪徳業者の勧誘を受けてしまいます。

問 農政商工課 ☎ 359-5503



子育て支援センターからのお知らせ

○自由来園

平日 午前10時～11時30分
午後1時～4時30分

※来園の際は事前に電話連絡をお願いします。

○作って遊ぼう

親子でいろいろな制作遊びが体験できます。

日時：2月20日(月)
午前10時～11時30分

内容：紙コップびなを作ろう

定員：10組

対象：未就園児とその保護者

参加費：無料

持ち物：水分補給用の飲み物

申込方法：電話でお願いします

○お話しなにあ

絵本や紙芝居の読み聞かせ、ミニシアター、歌遊び等を楽しむことができます。終了後は、お子さんと室内や園庭で自由にゆったり遊びましょう。

日時：2月6日(月)
午前10時～11時30分

対象：未就園児とその保護者

定員：10組

申込方法：電話でお願いします

申・問 子育て支援センター ☎359-5755

児童館からのお知らせ

○あそぶべば

「節分ゲームで盛り上がりよう！」

仲間と協力して鬼は外！目指せ高得点！

日時：2月18日(土)
午前10時～11時30分

対象：小学生・中学生

定員：12名(先着順)

申込期限：2月17日(金)

○ほわほわさん

絵本の読み聞かせやふれあい遊びでほんわかした時間を過ごしましょう。

日時：2月9日(木)
午前10時30分～10時50分

対象：未就学児とその保護者

定員：5組(先着順)

申込期限：2月6日(月)

○ほわほわさんSpecial

「おいしいおでんをつくろう！」

寒い冬はあったか～いおでんごっこを楽しみましょう！

日時：2月24日(金)
午前10時30分～11時30分

対象：未就学児とその保護者

定員：6組(先着順)

申込期限：2月20日(月)

※各行事への参加は申込制とします。保護者の方が電話等でお申し込みください。



申・問 児童館 ☎359-2167

文芸の郷

川柳

シクラメン寒さの中でも凛として

高橋 和江(中村)

下駄の音さむ空ひびく里の朝

坂の細道安太郎(中村)

軒下の柿と大根百年絵

空の味(東成田)

僕思い歩きなさいって妻が云う

佐藤 牛歩(中村)

歳重ね話題年金孫自慢

佐藤 ガガ(中村)

高安さん稽古三倍で賜杯抱け

今野 三雄(羽生)

今日も行くシルバー作業を楽しみに

シルバー中村

**4月号に掲載する
短歌を募集します**

【応募方法】

はがきに作品と住所、氏名、電話番号、掲載の希望月をご記入の上、郵送するか、メールに必要事項を入力の上、ご提出ください。
※作品はお返しできませんのでご了承ください。

締切日/2月24日(金)

申・問 まちづくり政策課

☎359-5537





鍵の引き渡しを行いました

災害公営住宅鍵引き渡し式

12月18日 令和元年東日本台風災害で被災した方向けの災害公営住宅が完成し、鍵の引き渡し式が仮設住宅談話室で行われました。

災害公営住宅に入居を予定する方は、これまで仮設住宅に入居していた方で、当日は、田中町長から一人一人に鍵が手渡されました。

参加した方からは「これからは安心して暮らせる」などと喜びの声が寄せられました。

大郷みそカレーが完成！

12月20日 大郷みそカレーが完成し、完成発表会が役場で開催されました。このカレーは、昨年4月に町が包括連携協定を結んだベガルタ仙台、明成高校と共同で開発したものです。カレーには、町内産の大豆を使ったみそ「お豆の気持ち」が使用され、熟成期間が違うみそを合わせることでカレーにコクと深みを出しました。

お披露目会では、ベガルタ仙台の佐々木社長や菅井直樹さん、明成高校の岡校長などが参加し、大郷みそカレーを味わいました。



完成発表会が行われました



スマートフォンの操作方法を学びました

スマホをもっと身近に…

12月22日 中央公民館を会場に「初心者のためのスマホ教室」が開催され、13名がスマートフォンの基本的な操作方法について学びました。

この教室では、(株)ソフトバンクの職員を講師に迎え、スマートフォンに不慣れな方もデジタル化に対応でき、便利な生活が送れるようにと開催。参加者は各々に配られたスマートフォンを操作し、実践的に使い方を学びました。

満100歳おめでとうございます

1月5日 千葉あい子さん(味明)がめでたく満100歳を迎えられ、町より祝詞と特別敬老祝金が贈られました。

日頃は、自宅の縁側で、縫物をするのが日課のようで、暖かい日はセニアカーで散歩をしているようです。隠居してからは、ゲートボールを楽しまれ、現在は息子さん夫婦に支えられながらもできることは自分でしているあい子さん。ご家族に囲まれ「長生きでき、お祝いまでしていただき幸せです」と話されていました。



これからも元気で過ごしてください



10,000人寒げい古

寒さに負けず鍛錬

1月7日・8日 「宮城県公立武道館協議会10,000人寒げい古」がB&G海洋センターを会場に開催され、日頃から柔道・剣道の稽古に励んでいる幼児から高校生の約100名が参加しました。寒げい古は、酷寒を克服し武道に励み、たくましい体力・気力・礼儀など、基本的な生活習慣を養おうと行われている行事です。参加者は、指導者のもと寒さに負けず鍛錬に励み、技を磨きました。そして、参加者へ心身の鍛錬に努めたことを証して錬成証が授与されました。

心新たに出初式

1月8日 大郷町消防団の出初式がフラップ大郷21で行われました。

団長訓示では「災害を未然に防ぐすべはないが、被害を最小限に抑えるため、予防消防や訓練に努め、関係機関と緊密な連携を図りたい」と述べました。

新たな年を迎え、1年間の無火災・無災害を祈念し、消防・防火活動任務の完遂を誓い合いました。



消防団出初式



ドローンの飛行を見つめる子どもたち

子どもたちがドローン体験

1月13・14日 次世代を担う子どもたちにドローンに興味を持ってもらうため、大郷町ドローン活用特区推進協議会の事業として、町内の子ども園や教育施設において「ドローン体験会」が開催されました。体験会では、プログラミングによる飛行を体験し、実際にドローンに触れ、体験した子どもたちは、目を輝かせてドローンの飛行を見つめていました。初めてドローンを見た子どもたちからは「ドローンに触れてよかった」という声が聞かれ、充実した体験会となりました。

大郷産仙台牛を知る

1月18日 大郷小学校4年生の児童を対象に、「仙台牛の郷・大郷」をテーマに総合的な学習の授業が行われました。

当日は、町内の生産者千葉幸枝さん(土手崎)を講師に迎え、牛の生態や世話の仕方、出産から出荷されるまでの過程など、現場の映像を見ながら学びました。初めて見聞きする内容に、児童からは驚きの声上がり、意欲的に質問する姿が見られました。千葉さんは「普段食べている物は、作っている人やものに感謝して大切に食べてほしい」と児童に呼びかけました。



小学校で「牛の授業」

休日当番医

月日	当番医	住所	電話番号
2月5日(日)	いとうクリニック	富谷市成田	☎348-3051
11日(土)	富谷中央病院	富谷市上桜木	☎779-1470
12日(日)	のりこ小児科	富谷市日吉台	☎358-1212
19日(日)	富谷医院	富谷市ひより台	☎358-2872
23日(土)	渋谷クリニック	富谷市日吉台	☎348-5211
26日(日)	明石台整形外科	富谷市明石台	☎351-2322

※休日の診療時間は午前9時から午後5時までです。ただし、急病患者数が過多となった場合、早期に受付を終了する場合があります。

※公立黒川病院で夜間・休日救急診療を希望される場合は、電話(☎345-3101)でお問い合わせください。

母子健康手帳交付のお知らせ

安心・安全に出産を迎え、育児ができるよう、交付時に保健師が個別面談を行います。※予約制

- 日 時：毎週月曜日（祝日の場合は翌日）
午前8時30分～午後5時
（第1・3月曜日は午後6時30分まで）
- 所要時間：30分程度
- 持ち物：妊娠届、個人番号が確認できるもの
（マイナンバーカードや通知カードなど）
- 場 所：保健センター
申・問 町民課こども健康室 ☎359-3030

おやこのへや

広いホールでたくさん体を使って遊びませんか。パパ・ママ同士の交流や子育て相談もできます。

- 日 時：2月15日(水) 午前9時30分～11時
- 場 所：保健センター
- 対 象：0歳～小学校入学前のお子さんと保護者
- 内 容：自由遊び、育児相談等
- 持ち物：母子健康手帳（身体計測希望者）、バスタオル
- 申込方法：電話またはメール（QRコードにて読み取り可）
- 定 員：親子7組
申・問 町民課こども健康室 ☎359-3030



特定不妊治療費助成のお知らせ

町では、不妊治療を受ける夫婦の経済的負担の軽減を図るため、特定不妊治療（体外受精または顕微授精）に必要な費用の一部を助成しています。

申請方法等の詳細は、ホームページをご覧ください。

- 問** 町民課こども健康室 ☎359-3030



いきいき 健康家族

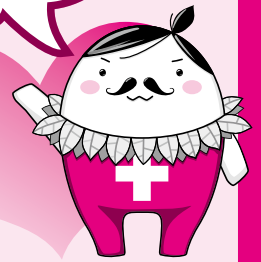

乳幼児健診

- 場 所：保健センター
- 受付時間：午後0時30分～0時45分
【1歳6カ月児健診】

日 程：2月9日(木)
対 象：令和3年6月～8月生
内 容：身体計測、小児科・歯科診察、
育児・栄養相談
持ち物：母子健康手帳、問診票、
バスタオル

- 問** 町民課こども健康室 ☎359-3030

宮城県こども夜間安心コール

夜間のお子さん（15歳未満）の急な発熱やケガなどの対処方法について、看護師が電話相談に応じます。

- プッシュ回線の固定電話、携帯電話からは#8000
- 上記以外からは☎212-9390
- 毎日午後7時から翌日午前8時まで受け付けしています。

おとな救急電話相談

医療スタッフが、夜間・休日の急なケガなどのご相談や対処について電話相談に応じます。

- プッシュ回線の固定電話、携帯電話からは#7119
- 上記以外からは☎706-7119
- 相談時間：平 日 午後7時～翌8時
土曜日 午後2時～翌8時
日曜日・祝日 24時間

令和5年度健康診査・がん検診の申込みをお忘れなく！

4月から実施する健康診査・がん検診の申込書を対象世帯に送付しています。必要事項をご記入のうえ、2月15日(水)までに提出してください。

【申込書記入例】 空欄に該当する数字を記入しましょう！

■ 町の検診を受ける	1を記入
■ 職場・通院時・人間ドック等で受ける	2を記入
■ 入院・入所、妊娠中等で受けられない	3を記入

個別方式の検診をご希望の方も「1」を！

【個別方式のある検診】
*子宮がん検診 *特定健診
*後期高齢者健診

子宮がん検診	骨粗しょう症検診	胃がん検診	肺がんCT検診	乳がん検診	若世代健診	特定健診	後期高齢者健診	結核・肺がん検診	大腸がん検診	前立腺がん検診	腹部超音波検診
***	***	1	***	***	***	1	***	1	1	1	2
1	***		***		***	***	***	2	2	***	1

病院に行っているから 検診は受けなくてもいい!?

これは、大きな誤りです。検診では、普段の通院で検査していない内容を調べることがあります。

検診と通院の組み合わせが大切で、治療よりも予防が重要です！



申・問 保健福祉課 ☎359-5507

盲ろう者向け 生活訓練開催のお知らせ

耳と目の両方に障害を持つ盲ろう者向けの生活訓練を開催します。

- 日 時
2月4日(土) 午後1時～3時
- 会 場
宮城県聴覚障害者情報センター研修室
- 講 演
「特別支援学校の教諭となって」
- 講 師
熊本県立黒石原支援学校教諭
橋本紗貴氏 (弱視難聴)



申・問 宮城県聴覚障害者情報センター
(みみサポみやぎ)
☎393-5501 FAX 393-5502
メール: info@mimisuppo-miyagi.org

親子で楽しもう！ ひなまつりクッキング開催

小学生とその保護者を対象に、ひなまつりクッキングを開催します。

春の訪れを感じるカラフルなメニューで、日本の伝統的な食文化について親子で楽しく美味しく学びましょう。

- 日 時: 2月25日(土)
午前10時～午後1時
- 場 所: 開発センター 加工実習室
- 対 象: 小学生とその保護者
- 定 員: 6組 (先着順)
※未就学児の兄弟姉妹の参加可能
- 内 容: ひなまつりのお話とちらし寿しのおひなさまを作ります！
- 申込期限: 2月10日(金)

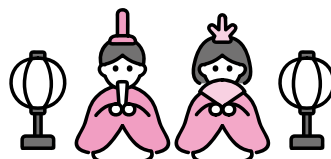

申・問 保健福祉課 ☎359-5507

食生活改善推進員会一口メモ

さわら 鱈のばっけ味噌焼き

【下処理】

- ・鱈は味噌が流れないように、かのご切り（表面に細かい格子状の切りこみを入れる）にする。
- ・ふきのとうは、外側の葉と根元の黒くなっている部分を切り取り水で洗う。
- ・ポウルに味噌、みりん、砂糖を合わせておく。

【ばっけ味噌のつくり方】

- ①鍋にお湯を沸かし、ふきのとうをサッとゆで、水にさらす。
- ②水気を絞った①を細かく刻み、フライパンにサラダ油を熱し、こげないように炒める。
- ③サラダ油が全体に馴染んだら、合わせておいた味噌を加え、弱火で練る。
好みの硬さまで水気を飛ばしてできあがり。

【鱈のばっけ味噌焼き】

ばっけ味噌の粗熱が取れたら鱈に乗せ、こげないように様子を見ながら焼く。大葉を敷いた器に盛り付け、はじかみを飾り完成。

一人分栄養価

エネルギー	たんぱく質	脂質	塩分	カルシウム
190kcal	16.4g	9.8g	1.1g	41mg

材料（2人分）

鱈切り身	2切れ		
【ばっけ味噌】			
ふきのとう	6個(50g)	サラダ油	小さじ1杯
味噌	大さじ1杯	大葉	2枚
みりん	大さじ1杯	はじかみ	2本
砂糖	小さじ1杯		



ばっけとは、東北地方の方言でふきのとうを指し、春を告げる山菜の一つとして好まれています。花が咲いてしまうと苦味も強くなるので、花が咲く前の柔らかいつぼみを摘み取って用いると良いでしょう。

こころの健康電話相談

さまざまな心配事や悩み事を抱えている方に、経験豊富な臨床心理士が電話相談に応じます。

日時：2月4日(土)、3月4日(土)
午後5時～8時

場・問 宮城県臨床心理士会

☎290-6656

ひきこもり・思春期こころの相談

日時：2月8日(水)、15日(水)
(要予約)

午後1時～4時

場・問 塩釜保健所

☎365-3153

がんの総合相談

がん検査や病院受診に関する不安等について専門の相談員が相談に応じます。

日時：平日

午前9時～午後4時(祝日を除く)

場・問 宮城県がん総合支援

センター ☎263-1560

薬物依存集団回復プログラム

日時：2月2日(木)、
3月2日(木)(要予約)
午後2時30分～4時

場・問 宮城県精神保健福祉
センター

☎0229-23-0021

精神保健福祉相談

日時：2月22日(水)
午後2時～5時
(要予約)

場・問 塩釜保健所黒川支所

☎358-1111

依存症家族教室

日時：2月16日(木)(要予約)
午後1時30分～3時30分

場・問 宮城県精神保健福祉
センター

☎0229-23-0021

骨髄バンク登録受付

日時：2月9日(木)
午前9時30分～11時
(要予約)

検査料：原則無料

場・問 塩釜保健所黒川支所

☎358-1111

のびのび相談

就学前のお子さんで、ことばの遅れや落ち着きがないなどの精神発達面の相談に臨床発達心理士が応じます。(要予約)

申・問 町民課こども健康室

☎359-3030



おしらせアラカルト



ご近所コミュニティ 「はんずあっぷ」メンバー募集

ママのご近所コミュニティ「はんずあっぷ」は、誰も否定しない心理的安全な場所づくりと、母親をもっと楽しもう！と地域のつながりを作っていく場所として大郷町を中心に活動しています。

今月は、2月12日(日)午後2時から東光寺にて、お茶会「ツキコトカフェ」を開催します。

子育て中のお母さんも、一段落したけどコミュニティに参加してみたいという方も一緒に活動してみませんか？いつでも大歓迎です！

参加申し込みなど、詳細は下記まで気軽にお電話ください。

●インスタグラム

「@osatohansup」からのDMも可能です。

申・問 ご近所コミュニティ
「はんずあっぷ」
代表 及川明美
☎090-4636-0195



節電方法のご紹介

この冬、東北電力がおすすめする節電方法をご紹介します。

●エアコン

①冬の暖房時の室温は20℃を目安に

外気温6℃の時、エアコン(2.2kW)の暖房設定温度を21℃から20℃にした場合(使用時間:9時間/日)

→ 月間で電気約9.42kWhの節電、約240円の節約

②暖房は必要ときだけつける

暖房を1日1時間短縮した場合(設定温度:20℃)

→ 月間で電気約7.23kWhの節電、約180円の節約

③フィルターを月1回か2回清掃

フィルターが目詰まりしているエアコン(2.2kW)とフィルターを清掃した場合の比較

→ 月間で電気約4.40kWhの節電、約110円の節約

●冷蔵庫

①設定温度は適切に

設定温度「強」から「中」にした場合(周囲温度22℃)

→ 月間で電気約5.14kWhの節電、約130円の節約

②壁から適切な間隔で設置

上と両側が壁に接している場合と片側が壁に接している場合の比較

→ 月間で電気約3.76kWhの節電、約95円の節約

※料金単価は従量電灯B第二段階料金より算定

参照:経済産業省エネルギー庁省エネポータルサイト

問 東北電力冬の節電チャレンジキャンペーン特設フリーダイヤル
☎0120-211-526(受付:9時~17時・土日祝日除く)

オフト大郷・ボートピア大郷 2月開催日程表

~売上額の一部が環境整備協力費として町に交付されています~

★JRA開催日

日	1	2	3	4	5	6	7	8	9	10	11	12	13	14	15	16	17	18	19	20	21	22	23	24	25	26	27	28
曜日	水	木	金	土	日	月	火	水	木	金	土	日	月	火	水	木	金	土	日	月	火	水	木	金	土	日	月	火
オフト大郷(競馬)	川崎			★	船橋ナイター						★	浦和						★	大井					★	川崎			
ボートピア大郷(競艇)	一般戦(多摩川)	G1(鳴門)				G1(江戸川)				一般戦(戸田)	一般戦(平和島)				一般戦(江戸川)				G1(尾)									
	一般戦(平和島)	G1(児島)				G1(浜名湖)				一般戦(多摩川)	一般戦(徳山)				一般戦(多摩川)													
	一般戦(芦屋)	一般戦(戸田)	一般戦(多摩川)				G3(平和島)				一般戦(唐津)	G3(戸田)				一般戦(若松)	一般戦(若山)											
	一般戦(下関ナイター)	G1(住之江ナイター)				G1(若松ナイター)				一般戦(住之江ナイター)	G2(蒲郡ナイター)				一般戦(住之江ナイター)													
一般戦(多摩川)	一般戦(桐生ナイター)				一般戦(大村ナイター)	一般戦(蒲郡ナイター)				一般戦(桐生ナイター)	一般戦(下関ナイター)				一般戦(桐生ナイター)				G3(多摩川)									

問 オフト大郷 ☎359-2464

問 ボートピア大郷 ☎347-6277

宮建興業

エコ解体宮城 株式会社

解体工事

なら何でもおまかせ!!

お見積り無料!! 不要品処分までフルサポート

☎022-359-4905

〒981-3502 宮城県黒川郡大郷町粕川字団子沢 2-4

お気軽に
お問い合わせください。

一緒に働いてくれる方も募集中!!

大郷町民の方は8%割引!!

相見積りOK!!

解体工事全般!!

●建物解体
●庭石、植木撤去
●倒木工事

おしらせアラカルト

社会福祉協議会からのお知らせ

2月の心郷(ふれあいの家)利用日

地区名	利用日
羽生	3日(金) 15日(水)
山崎	10日(金) 24日(金)
味明・不来内 川内	1日(水) 13日(月) 27日(月)
東成田・中村 鷗崎・土橋	2日(木) 14日(火) 28日(火)
長崎・丸山 土手崎	9日(木) 22日(水)
中粕川	6日(月) 17日(金)
石原・木ノ崎	7日(火) 20日(月)
成田川・上郷 上村・上町 下町・吉ヶ沢 貝柄塚	8日(水) 21日(火)

・利用日以外も使用することができますが、バスでの送迎はできません。

～元気アップ教室

ひだまり会を開催します！～

介護予防についての健康講話、軽運動、レクリエーションを実施します。

対象：町内在住のおおむね60歳以上の方

時間：午後2時～3時30分

地区名	開催日	開催場所
下町	2月3日(金)	下町分館
山崎	6日(月)	山崎分館
羽生※	7日(火)	羽生分館
川内	9日(木)	川内分館
長崎	10日(金)	長崎分館
中粕川	13日(月)	中粕川分館
成田川	14日(火)	成田川分館
上郷	15日(水)	上郷分館
土手崎	20日(月)	土手崎分館
木ノ崎	21日(火)	木ノ崎分館
不来内	22日(水)	不来内分館
高原(羽生地区)	24日(金)	高原分館
鷗崎	27日(月)	鷗崎分館

問 社会福祉協議会
☎359-2753



普通救命講習会受講者

日時：2月22日(水)
午後6時30分～9時30分
場所：黒川消防署
大衡出張所2階会議室
講習内容：AEDを用いた普通救命講習(修了証有り)
募集人数：10名以内(先着順)
申込締切：2月15日(水)

申・問 消防本部警防課救急係
☎345-6888



シルバー人材センターからのお知らせ

シルバー人材センターで働きたい町内にお住まいの60歳以上の方を対象に説明会を開催します。詳しくはホームページでもご案内しています。

日時：2月15日(水)
午後1時30分～
場所：シルバー人材センター
会議室

問 シルバー人材センター
☎739-9336



ミニバスケットボールスポーツ少年団メンバー募集！

大郷町ミニバスケットボールスポーツ少年団では、小学生男女のメンバーを大募集しています。「バスケットボールをしてみたいな～」と興味がある方、一度体験してみませんか？

練習は、水・金曜日午後6時30分から、土日も行っています。場所などの詳細は、下記までお気軽にお問い合わせください。お待ちしております！

申・問 大郷町ミニバスケットボールスポーツ少年団
代表 児玉慎也 ☎090-2362-0818
インスタグラム「@osato_minibasketball」からDMも可能



陸上自衛隊王城寺原演習場 2月砲等射撃の予定について

120mm迫撃砲(騒音中)

81mm迫撃砲(騒音中)

日程：1日(水)～5日(日)

爆破(騒音中)

日程：1日(水)～5日(日)

13日(月)～24日(金)

※大和駐屯地から連絡のあった演習内容について、一部抜粋して掲載しています。

問 総務課 ☎359-5500

大郷町にお住いの方へ!! 広告

ベガルタ仙台が日本エコライフと新たな取り組み

太陽光・蓄電池

なら日本エコライフへ!

☎0120-821-049

(受付時間 月曜日～土曜日 10:00～17:45迄)

ベガルタ仙台は安全・安全の太陽光と蓄電池プロジェクトを応援しています

1

2

3

1 太陽光発電で電気代削減
2 災害や停電に備えられる
3 売電をすれば収入を得ることも可能!

株式会社日本エコライフ
〒989-0014 宮城県仙台市青葉区本町2-2-3 南島広業ビル9F

日本エコライフ

広告

株式会社 小野建築

〒981-3501 黒川郡大郷町大松沢字貝柄塚 32

TEL 090-4311-4067 で検索

各種リフォーム・新築工事 見積無料。

耐震工事・大郷町リフォーム助成金対応。

お気軽にご相談ください。

おしらせアラカルト

■町内の救急出動件数

	12月	累計
急病	30	284
交通事故	6	28
一般負傷	9	53
その他	2	58

■町内の火災発生件数

	12月	累計
建物	0	2
林野	0	0
車両	0	0
その他	0	2

■町内の交通事故発生件数【人身事故】

	12月	累計
発生件数	1	4
死者数	1	1
負傷者数	0	3

■町内の犯罪発生件数

	12月	累計
侵入盗	1	7
車上ねらい	0	1
乗物盗	1	2
その他	1	15

大郷町公式 LINE

アプリで「大郷町」と検索するか、右記QRコードより登録



常のモロ Instagram

ID : @tunenomoro_ osatoyou



常のモロ Twitter

ID : @PR99506320



随時情報を発信中!

町の人口

〔12月末日現在〕

♂♀ 7,728人 (-20)

♂ 3,858人 (-10)

♀ 3,870人 (-10)

2,892世帯 (-1)

※()内は前月比

2月の消費生活相談

日 時：7日(火)・14日(火)
21日(火)・28日(火)
午前10時～正午
午後1時～3時

場 所：役場2階監査委員室
相談内容：訪問販売、キャッチセールス、インターネット通販等でのトラブルなど、消費生活に関するもの

相談員：宮本和子さん

直通電話：359-5541

※相談日以外は留守電になります。

問 農政商工課 ☎359-5503

行政相談

〈日 時〉2月14日(火)・28日(火)
午前10時～正午

〈場 所〉社会福祉協議会会議室

〈相談委員〉小畑正勝さん

生活相談・人権相談

〈日 時〉2月14日(火)・28日(火)
午前10時～午後3時

〈場 所〉社会福祉協議会会議室

よろこび



●結婚●

氏名	行政区
高橋 開さん	長崎
齋藤 瑠華さん	長崎

おくやみ



氏名	年齢	行政区
村松 次男さん	75歳	中村
石井さたえさん	100歳	下町
安海ます子さん	93歳	中村
蜂屋 善晴さん	61歳	味明
小野寺なみ子さん	93歳	吉ヶ沢
熱海きぬえさん	91歳	羽生
高橋廣太郎さん	87歳	中村
赤間 忠さん	78歳	川内
遠藤 金子さん	88歳	下町
三浦 榮一さん	68歳	貝柄塚
三浦はな子さん	91歳	貝柄塚

※1月10日までの届出のうち、掲載に承諾された方をお知らせしています。

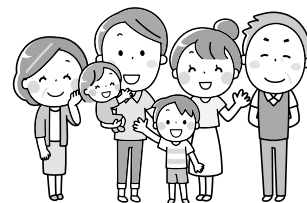

納期をお忘れなく

今月の納期限：2月28日(火)

	4月	5月	6月	7月	8月	9月	10月	11月	12月	1月	2月	3月
町 県 民 税			1期		2期		3期			4期		
固定資産税		1期		2期		3期		4期				
軽自動車税		全期										
国民健康保険税	1期		2期	3期	4期	5期	6期	7期	8期	9期	10期	
介護保険料	1期		2期		3期		4期		5期		6期	
後期高齢者医療保険料				1期	2期	3期	4期	5期	6期	7期	8期	9期

納税には口座振替が便利です。詳しくはお問い合わせください。 問 税務課 ☎359-5505

※納期内に納付されないと、督促状が発送される場合があります。

※新型コロナウイルスの影響により、収入が著しく減少された方は納税方法についてご相談ください。

窓口業務延長日

(開設時間は夜7時まで)

町民課・保健福祉課・税務課
地域整備課(上下水道)

2月
6日(月)・20日(月)

イベントカレンダー

町内の行事やイベント、健診日程が下記QRコードからご覧いただけます。





大きくなったら

すくすくゆめの郷こども園

年長の皆さんに将来の夢を聞きました!
今回はらいおん組の6名

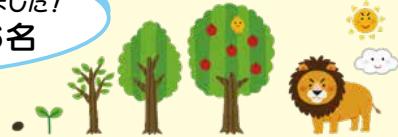

たかはし せらくん
(長崎)
ぼくのゆめは
「バスケットボール選手」



たかはし 3あんちゃん
(中村)
わたしのゆめは
「お洋服屋さん」



はやさか ゆづきちゃん
(川内)
わたしのゆめは
「ケーキ屋さん」



ささき りおちゃん
(丸山)
わたしのゆめは
「パン屋さん」



みずた けいとくん
(中村)
ぼくのゆめは
「バスケットボール選手」



ささき れんくん
(木ノ崎)
ぼくのゆめは
「ケーキ屋さん」

むし歯^{ゼロ}の子

3歳児健診の結果
むし歯のない子どもたちを紹介!



みねこし とうまくん
(羽生)
食べるの大好き!
これからも歯みがき頑張ります!



さとう みこちゃん
(下町)
歯みがきしっかり
頑張ります!



たかはし さらちゃん
(長崎)
アンパンマンミミ大好き!
歯みがきも大好き!



たんの よしとくん
(中村)
毎日歯みがき
頑張ってます。



きくち はるちかくん
(中村)
これからも歯みがき
頑張ります!



(笑)
もしご家庭で乗らなくなっ
た軽トラクがありますいたら、
どなたか譲ってください!

今夏には、コンビでプロデ
ユースする体験型農園をパス
トラル縁の郷にて開園するた
め、日々整地作業を進めてい
ます。

芋人活動(すまいるわんだ
ーらんど)も年明けからたく
さんのオフアアを頂き、幸先
の良いスタートを切ることが
できました!

縁の郷からこんにちは!伊
藤健一郎です。
年が明け早いもので、2月
に突入しましたね。

地域おこし
協力隊体験記

